

1921-1996

SC Crabtree

75 ans  
d'harmonie





En hommage à tous ceux  
et celles qui, au cours des  
années, ont assuré le déve-  
loppement de notre coin de  
pays.

*Coordination de la production : Imprimerie Durand Ltée.*

*Coordination de la recherche : Gabriel Gaudet.*

*Coordination de la rédaction : André Brien, c.s.v.*

*Coordination de la publicité : Gabriel Gaudet.*

*Coordination à la photographie : Jean Chevrette.*

*Édition électronique : Camille Desrochers.*

*Mise en page : Camille Desrochers.*

Album souvenir des fêtes du 75<sup>e</sup> anniversaire de la pa-  
roisse religieuse et de la Municipalité de Sacré-Coeur  
de Crabtree  
publié par le Comité des fêtes.

Achévé d'imprimer le 29 février 1996  
sur les presses de : *Imprimerie Durand Ltée*  
*1290, rue Raoul-Charrette,*  
*Joliette, Qc.*

# Album-souvenir

1921 - 1996

75e anniversaire de l'érection en  
paroisse religieuse et  
en paroisse civile du  
Sacré-Coeur de Crabtree

1945 - 1995

50e anniversaire de l'érection  
de la municipalité civile du  
village de Crabtree



## 75<sup>e</sup> ANNIVERSAIRE

### Cathédrale de Joliette

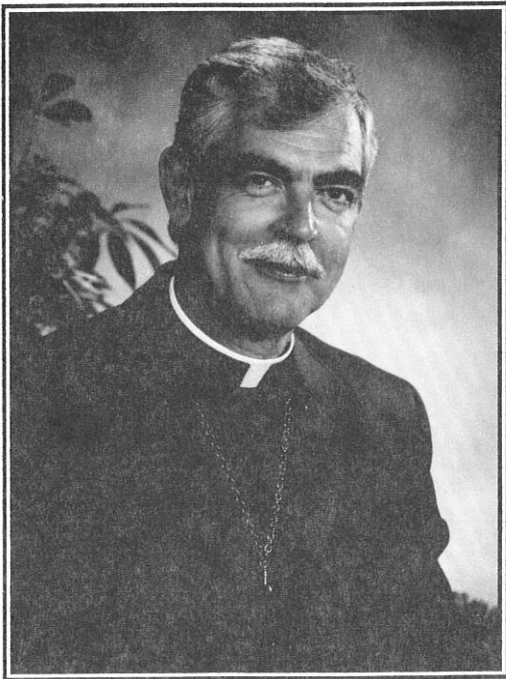

Chères paroissiens et paroissiennes,  
de Sacré-Coeur de Crabtree

La célébration du 75<sup>e</sup> anniversaire de fondation de votre paroisse me donne l'occasion de vous exprimer mon estime, mon admiration et ma reconnaissance pour ce que vous êtes au sein de notre Église diocésaine.

Vous êtes toujours porteurs de ces mêmes valeurs de foi et d'espérance qui ont marqué votre histoire et vous permettent aujourd'hui d'envisager l'avenir avec courage et sérénité. Les commentaires historiques recueillis auprès de M. l'abbé François Lanoue m'ont révélé votre grande capacité d'innovation et d'adaptation aux réalités changeantes de ce siècle.

M. Edwin Crabtree, le fondateur de votre municipalité, a pris le risque de jeter les bases d'une nouvelle industrie qui allait se démarquer des travaux de l'agriculture et de la scierie si généralisés à l'époque. Pour sa part, en créant la paroisse du Sacré-Coeur, le 27 août 1921, Monseigneur Guillaume Forbes risquait lui aussi l'avenir d'une nouvelle paroisse en s'appuyant sur la charité inventive de l'abbé Odon Archambault, sur l'esprit d'abnégation des familles situées aux limites des paroisses avoisinantes de Sainte-Marie-Salomé, de Saint-Jacques et de Saint-Paul et sur la détermination des cent trente-trois familles ainsi regroupées en nouvelle communauté ecclésiale.

À la fois agricole et industrielle, la paroisse naissait sous le signe de l'oecuménisme et de l'ouverture aux diversités culturelles. Terre féconde en engagements sociaux et en vocations sacerdotales et religieuses, la communauté n'a cessé de se développer harmonieusement dans la fierté et la joie de vivre qui continuent à la caractériser.

Je souhaite que la communauté chrétienne de Sacré-Coeur reste fidèle à son idéal de progrès et de dépassement et que l'Évangile demeure toujours le coeur de sa vitalité rayonnante. À son dévoué pasteur, M. l'abbé Réal Simard, aux membres de son personnel pastoral et à toutes ses familles, j'adresse des voeux abondants et ma fraternelle bénédiction.

*"En un seul Corps".*

† Gilles Lussier  
Évêque de Joliette

2, NORD, RUE SAINT-CHARLES-BORROMÉE, JOLIETTE, QUÉBEC, CANADA  
CASE POSTALE 470 — J6E 6H6 — TÉLÉPHONE : (514) 753-7596

# Paroisse Sacré-Coeur-de-Jésus

115, 4<sup>e</sup> Avenue, Crabtree (Joliette) Qc J0K 1B0

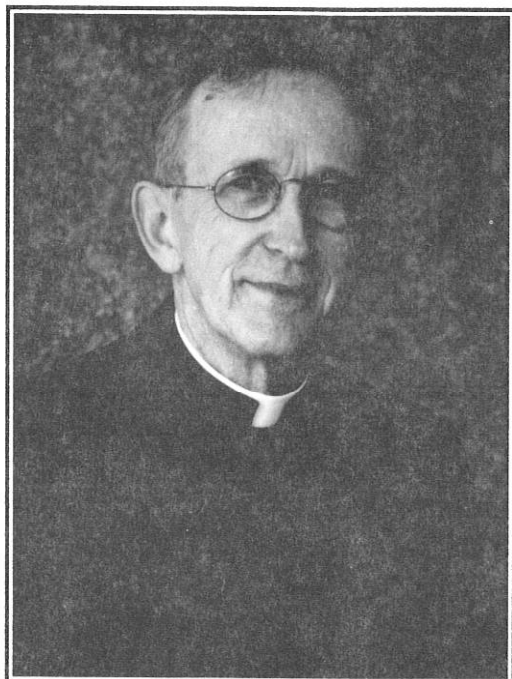

Chères paroissiennes,  
Chers paroissiens,

Quand j'ai quitté les services diocésains et la chapelle du Lac Noir au mois d'août 1978, je faisais au Seigneur cette prière : —*“J'ai été choyé. Dans mon ministère, j'ai vécu très heureux. C'est une nouvelle étape qui s'ouvre dans ma vie sacerdotale ; je te serais bien reconnaissant si je pouvais faire Église avec le nouveau peuple que tu me confies. Je ne te demande pas plus de collaborateurs engagés et responsables, ce n'est pas possible ; mais si je pouvais connaître à Crabtree quelque chose qui ressemble à ce que je quitte, comme je serais content.”*

Après dix-sept ans de service dans la paroisse, je veux rendre grâce à Dieu pour le bonheur que j'ai de vivre ici, pour l'émerveillement qu'a suscité le bénévolat de centaines et de centaines de personnes qui assurent la vitalité des associations responsables pour une bonne part de la grande qualité de vie de notre milieu.

À la première rencontre avec les paroissiennes et les paroissiens, le 27 août 1978, je disais : —*“Si j'avais pensé que j'étais le seul responsable de l'Église de Crabtree, je ne serais pas venu”*. Les jours suivants m'ont révélé que j'avais bien fait d'accepter l'offre de Mgr L'Évêque : les paroissiennes et les paroissiens se sentent responsables de leur église et la foi fait partie prenante de leur vie.

Mon souhait en ce soixante-quinzième anniversaire de la paroisse :

- ★ *L'HISTOIRE, C'EST LA SOURCE DES BONS CONSEILS.*
- ★ *CULTIVONS LA BONNE ENTENTE, LE BÉNÉVOLAT, LE PARTAGE, LA RECONNAISSANCE ET LA FOI.*
- ★ *RESTONS FIERS DE CE QUI NOUS A FAITS.*

*Réal Simard, curé.*





*À VOTRE SERVICE À LA MUNICIPALITÉ SACRÉ-COEUR DE CRABTREE*



Municipalité  
Sacré-Coeur  
de Crabtree



*M. Jacques Éthier,  
Maire*

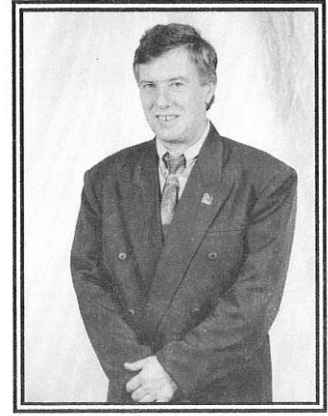

*M. Jean-Robert Beaudoin,  
Conseiller : siège N° 1*

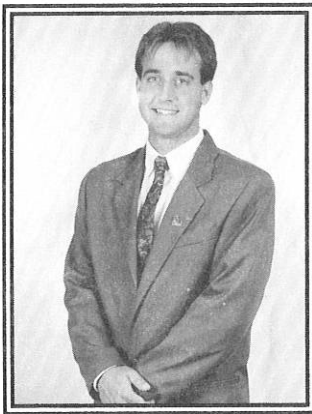

*M. Éric Bourgeois,  
Conseiller : siège N° 2*



*Mme France Froment,  
Conseiller : siège N° 3*

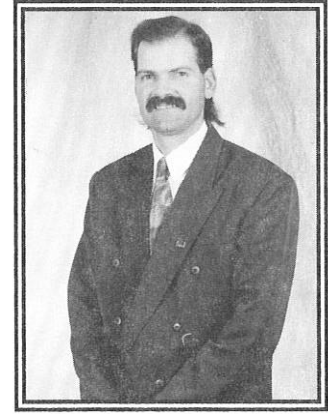

*M. André Picard,  
Conseiller : siège N° 4*

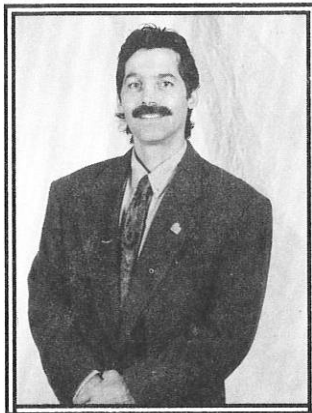

*M. Gilles Coderre,  
Conseiller : siège N° 5*

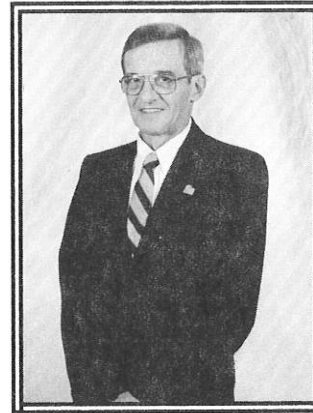

*M. Gaétan Lacombe,  
Conseiller : siège N° 6*



*Mme Chantal Mercier,  
Secrétaire-trésorière*

Chères concitoyennes,  
Chers concitoyens,  
Chères amies,  
Chers amis,

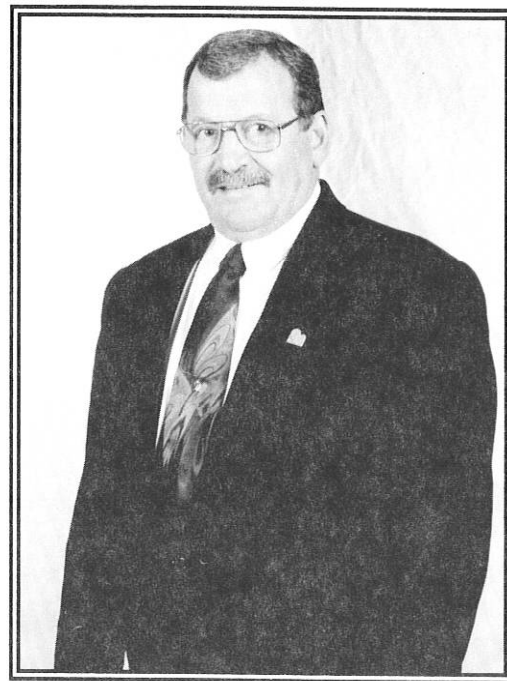

Le 75<sup>e</sup> anniversaire de la fondation de notre paroisse est une excellente occasion pour nous tous de fêter et de vivre dans la joie ces instants mémorables.

C'est aussi le moment de rendre hommage à tous ceux et celles qui, par leur courage et leur ténacité, ont pu bâtir ce coin de pays. En nous inspirant de leur dynamisme et de leur esprit de solidarité, nous pouvons aujourd'hui prendre un élan nouveau et, forts de ces réussites passées, entreprendre de grands défis.

C'est avec honneur que je convie tous les gens à célébrer dans la fraternité et l'amitié cet anniversaire qui demeure l'occasion privilégiée de nous reconnaître et de recréer ces liens solides qui tissent nos aspirations futures.

Je souhaite à tous et chacun, anciens et nouveaux arrivants, de vivre pleinement ces fêtes du 75<sup>e</sup> anniversaire de notre belle communauté.

Jacques Éthier, maire  
de Sacré-Coeur de Crabtree



*À VOTRE SERVICE AU VILLAGE DE CRABTREE*

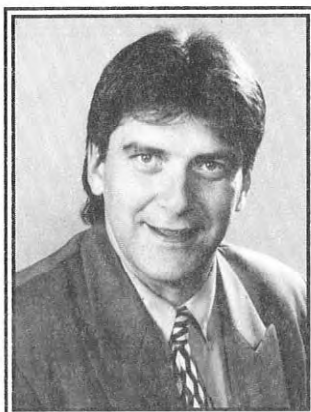

*Denis Laporte,  
Maire*



*Daniel Leblanc,  
Conseiller : siège N° 1*



*Gilles Granger,  
Conseiller : siège N° 2*



*Mario Lasalle,  
Conseiller : siège N° 3*



*Jean Brousseau,  
Conseiller : siège N° 4*



*Gaétan Riopel-Savignac,  
Conseiller : siège N° 5*

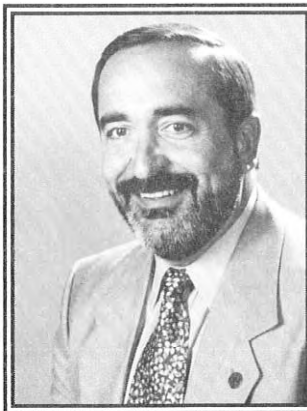

*Michel Landry,  
Conseiller : siège N° 6*

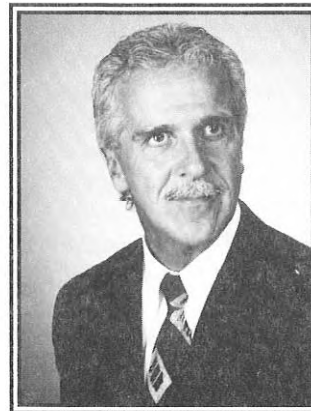

*Raymond Gauthier,  
Directeur général*



*Sylvie Malo,  
Secrétaire-trésorière*

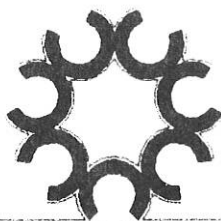

**CRABTREE**

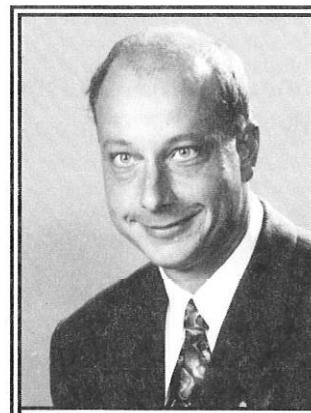

*Pierre Rondeau,  
Directeur des services  
techniques*

Chères amies,  
Chers amis,

C'est avec beaucoup de fierté que le Conseil municipal du Village de Crabtree s'associe à toutes les activités qui marqueront le 75<sup>e</sup> anniversaire de fondation de Crabtree.

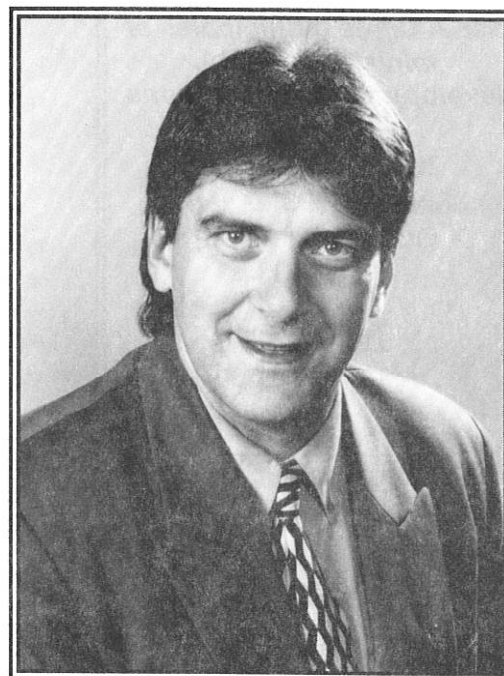

L'évolution soutenue qu'a connue notre communauté depuis ses débuts repose en partie sur l'héritage industriel, sportif et culturel que nous ont légué la famille Crabtree et les premiers citoyens venus s'y établir. Si aujourd'hui, nous pouvons jouir d'une si bonne qualité de vie, il nous faut reconnaître le travail et la détermination des administrations municipales qui se sont succédé. Autour d'elles, il s'est toujours dressé une véritable armée de bénévoles, animant et organisant ainsi une multitude d'activités permettant à notre population de se divertir.

Que cette étape importante dans la courte histoire de notre municipalité permette à tous un rappel à nos racines ainsi qu'à l'héritage du sentiment d'appartenance et de fierté qui a toujours marqué les gens de Crabtree.

À toute la population, j'offre mes salutations distinguées et je vous invite cordialement à participer à toutes les festivités qui marqueront l'année 1996.

*Denis Laporte*  
Maire de Crabtree



75<sup>e</sup> ANNIVERSAIRE

GOVERNEMENT DU QUÉBEC

*Le ministre  
des Affaires municipales et  
ministre d'État au  
développement des régions.*

20, rue Chauveau,  
Secteur B, 3<sup>e</sup> étage,  
Québec (Québec)  
G1R 4J3

Téléphone  
(418) 691-2050

Télécopieur  
(418) 643-1795

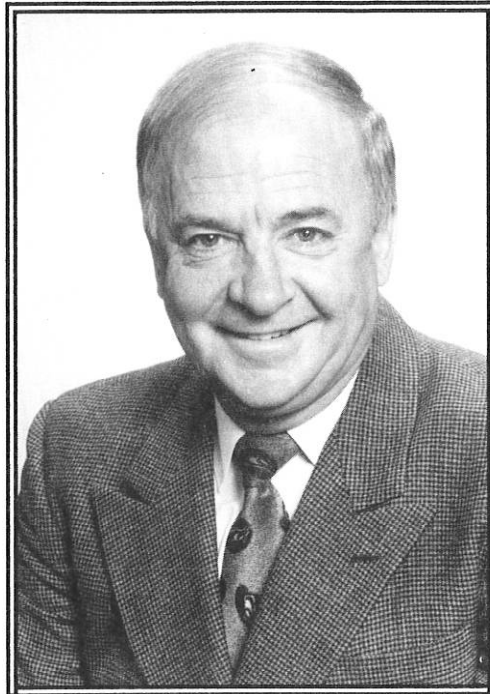

*Guy Chevette  
Député de Joliette*

BUREAU DE MONTRÉAL

3, Complexe Desjardins,  
C.P. 182,  
Tour Nord, 26<sup>e</sup> étage,  
Montréal, (Québec)  
H5B 1B3

Téléphone  
(514) 873-2814

Télécopieur  
(514) 873-8253

Mesdames,  
Messieurs,

Il me fait grand plaisir de me joindre à tous ceux et celles qui, de près ou de loin, ont oeuvré à la réalisation des activités qui auront lieu tout au cours de l'année 1996 visant à souligner, de façon toute particulière, les soixante-quinze années de fondation de la paroisse religieuse et de la Municipalité de Sacré-Coeur de Crabtree.

J'invite toute la population à participer en grand nombre à ces manifestations de réjouissance et à exprimer de façon tangible son appartenance à ce milieu que je représente fièrement, depuis 1976, à l'Assemblée nationale du Québec.

Avec mes plus cordiales salutations !

**GUY CHEVRETTE**

Bureau de comté  
389, rue Notre-Dame,  
Joliette (Québec)  
J6E 6H8

Téléphone  
(514) 752-1940

Télécopieur  
(514) 752-1719

Sans frais comté seulement  
1 800 265-1940

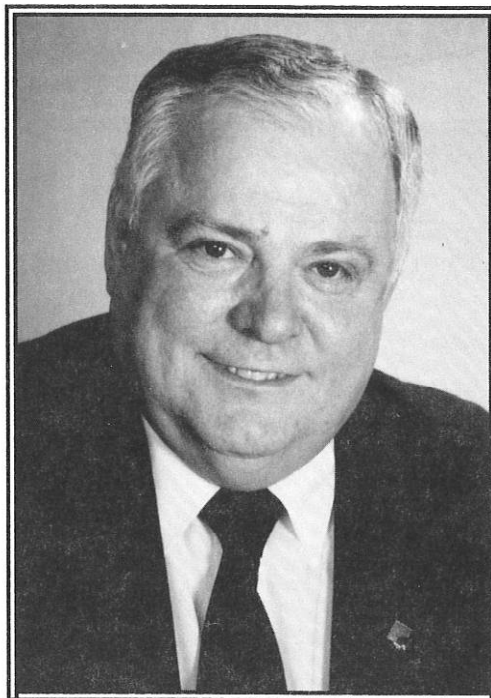

Bureau d'Ottawa  
Pièce 441, Confédération,  
Chambre des communes,  
Ottawa, (Ontario)  
K1A 0A6

Téléphone  
(613) 996-6910

Télécopieur  
(613) 995-2818

*René Laurin*  
*Député de Joliette*

*Chères amies,  
Chers amis,*

*À l'occasion du soixante-quinzième anniversaire de fondation de la paroisse religieuse et de la municipalité de Sacré-Coeur de Crabtree, il me fait plaisir de me joindre à vous pour souligner cet heureux événement.*

*Au cours des années, la paroisse religieuse et les municipalités se sont développées harmonieusement tant au niveau industriel qu'agricole.*

*De nombreuses familles s'y sont installées pour profiter d'une excellente qualité de vie.*

*Puisse l'héritage de ces soixante-quinze années vous apporter le désir de poursuivre ensemble l'oeuvre paroissiale si bien commencée par vos ancêtres.*

*RENÉ LAURIN,  
député de Joliette*

## 75<sup>e</sup> ANNIVERSAIRE

Le comité fut composé de deux représentants pour chacun des *partenaires* À savoir :

Pour la Municipalité de Crabtree,  
Claude Malo et Michel Landry

Pour la Municipalité de Sacré-Coeur,  
Jean-Guy Brousseau et Jacques Boulanger

Pour la Caisse populaire,  
Gabriel Gaudet et Léopold Lasalle

Ils étaient secondés par Mme Denise Généreux, secrétaire.

Le projet d'activités fut présenté et accepté et un comité permanent fut voté. Depuis le temps, diverses raisons ont fait que des membres du comité d'origine ont quitté et que d'autres se sont joints à l'équipe actuelle. (*Voir la photo au début de ce texte.*)



*L'église de 1921 et le presbytère*

## CRABTREE : UNE GRANDE FAMILLE

par Gervais Desrochers

*Le 31 décembre 1994, une messe soulignait le cinquantième anniversaire de l'incorporation du village de Crabtree. M. Gervais Desrochers, qui fut maire de Crabtree de 1969 à 1977, présenta, en guise d'homélie, cette synthèse des soixante-quinze ans de la vie de la paroisse.*

*En 1994, année internationale de la famille, nous pouvons être fiers de considérer nos secteurs de Crabtree Paroisse et Village comme une grande famille, chacun demeurant « sous le même toit ».*

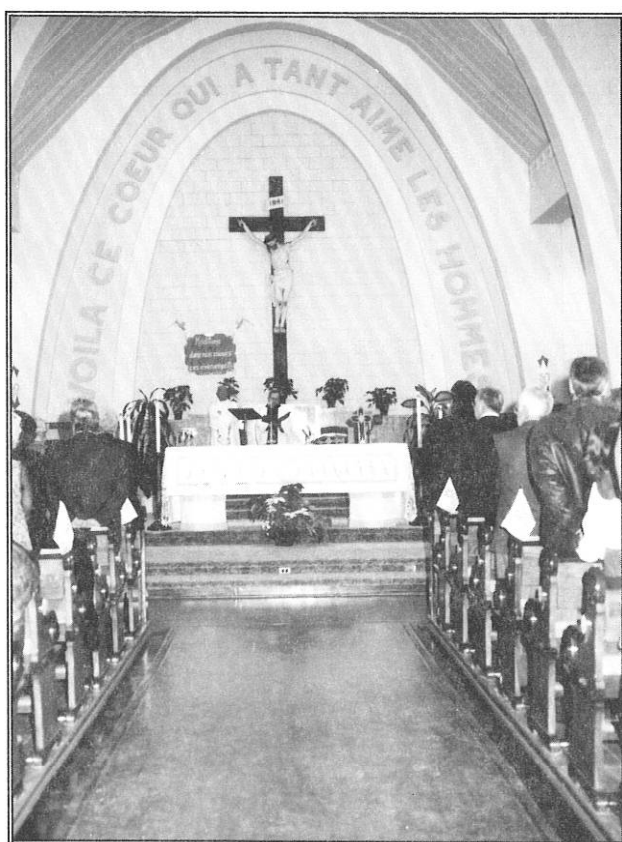
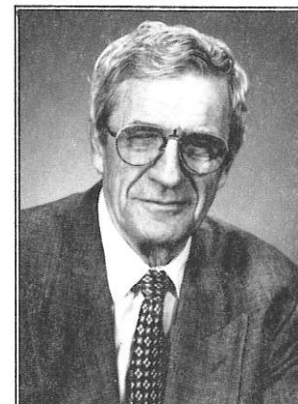

*Messe d'ouverture des fêtes,  
le 31 décembre 1994*

Formée d'une partie des municipalités de St-Paul, St-Jacques et Ste-Marie-Salomé, la paroisse Sacré-Coeur-de-Jésus est reconnue comme secteur agricole très important de la région De Lanaudière dès le début du siècle.

### Début industriel

Au cours de l'année 1905, un jeune investisseur anglais du nom d'Edwin Crabtree, récemment arrivé dans la ville de L'Industrie (*Joliette*), visite le territoire et achète un tout petit emplacement sur le bord de la rivière Ouareau pour y installer un moulin à fabriquer du papier.

Ainsi est né un secteur industriel au beau milieu de cette grande région agricole. Durant plusieurs années, le territoire est très certainement représentatif à 95% agricole et 5% industriel.

Toutefois, tous les résidents des deux secteurs d'activités partagent les bienfaits de leurs succès aussi bien que leurs malheurs.

Du côté agricole, tous prospèrent lentement, mais sûrement.

Du côté industriel, les débuts sont difficiles.

Bâtie en 1906, l'usine est totalement détruite par le feu en 1912.

Reconstruite dès l'année suivante, avec la collaboration de tous les travailleurs, l'usine se remet en marche.

**LE COMITÉ ORGANISATEUR DU 75<sup>e</sup> ANNIVERSAIRE**

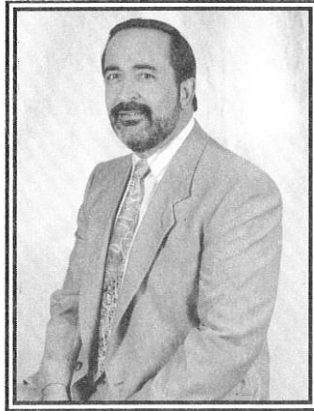

*Michel Landry, président,  
Municipalité de Crabtree*

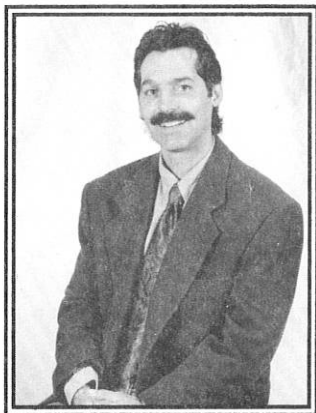

*Gilles Coderre,  
vice-président,  
Sacré-Coeur de Crabtree*



*Claire Desrochers,  
secrétaire*

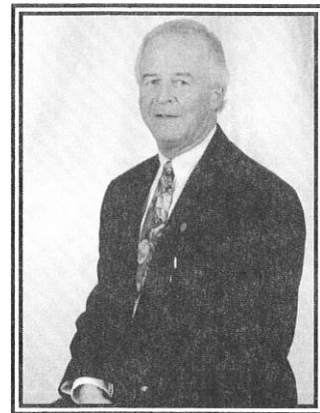

*Gilles Granger,  
directeur,  
Municipalité de Crabtree*

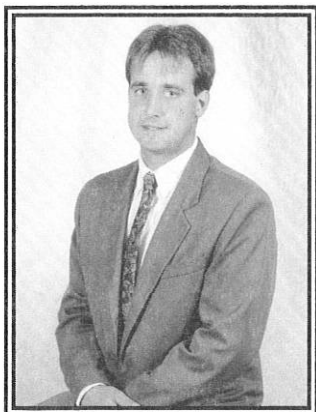

*Éric Bourgeois,  
directeur,  
Sacré-Coeur de Crabtree*

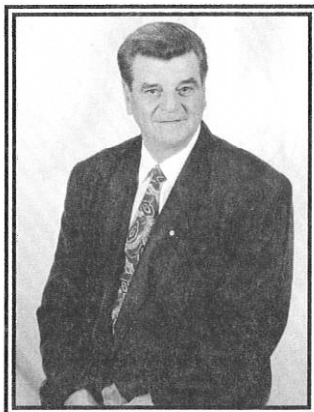

*Gervais Généreux,  
directeur,  
Caisse pop. de Crabtree*



*Gabriel Gaudet,  
trésorier,  
Caisse pop. de Crabtree*



Sans doute pour des raisons économiques, la famille Crabtree décide de

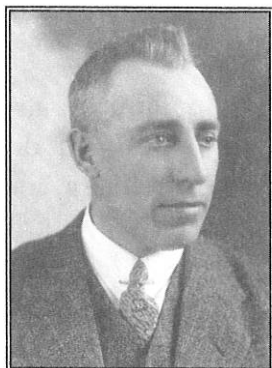

M. Kay Crabtree, fils d'Edwin et gérant de l'usine

s'associer à la compagnie Howard Smith Paper Mills Co. pour établir une usine prospère dont l'évaluation municipale atteint le montant de vingt-cinq mille dollars.

Le fils de M. Edwin, M. Kay Crabtree, a cependant assumé la direction de l'usine durant de nombreuses années.

### Secteur résidentiel

La construction de résidences privées pour les dirigeants de l'usine et d'une maison de pension pour les voyageurs a contribué à développer une rue principale que l'on appelait gentiment "*la rue des Anglais*", disparue depuis pour faire place à la dernière expansion de l'usine de papier Scott.



*La rue des Anglais (1921).  
Aujourd'hui, la 7<sup>e</sup> Rue*

Face à l'usine, de l'autre côté de la rivière, il y avait également des constructions à logements multiples que la compa-

gnie louait à prix modiques aux employés de l'usine.

Les principales résidences de "*la rue des Anglais*" (*la 7<sup>e</sup> Rue*) ont été transportées le long de la 4<sup>e</sup> Avenue allant vers le chemin Beauséjour. Les constructions à logements multiples, pour leur part, sont installées dans le secteur de la paroisse, chemin St-Michel, plus connues sous l'appellation de "*les blocs à Majeau*".

### Formation de la paroisse

Au cours des années, de 1905 à 1920, un profil de territoire, spécialisé en agriculture et industrie, se dessine de plus en plus dans la grande région De Lanaudière.

C'est alors, qu'avec le consentement de tous les résidents du territoire, les parents fondateurs composés de résidents de St-Paul, Ste-Marie-Salomé et St-Jacques ont accepté de subdiviser la région et de former la Paroisse de Sacré-Coeur-de-Jésus.

Avec la fondation de cette nouvelle paroisse, l'abbé Odon Archambault s'est joint aux représentants municipaux tout au cours des années pour participer au développement religieux et scolaire comme à la formation des mouvements coopératifs tels la Caisse populaire, le syndicat catholique et tous les autres regroupements laïcs et religieux d'une paroisse bien organisée.



M. l'abbé Odon Archambault, 1<sup>er</sup> curé de Crabtree

Au cours des 25 premières années, le secteur agricole s'est fortement enraciné

## 75<sup>e</sup> ANNIVERSAIRE

dans la paroisse. Le développement industriel, d'autre part, a été en constante évolution.

Tout en conservant un merveilleux esprit de famille, les obligations des uns devenaient totalement différentes des besoins des autres.

Qu'il suffise de se rappeler que le développement de l'usine a nécessité la construction d'un barrage qui a transformé la petite rivière en la rivière Ouareau actuelle. L'élargissement du cours d'eau a causé des ennuis à plusieurs propriétaires riverains. La rivière plus large a également favorisé le transport du bois durant de nombreuses années. Un nouveau pont de fer a remplacé un minuscule pont flottant qui servait à traverser le ruisseau. Le pont actuel remplace l'ancien pont de fer.

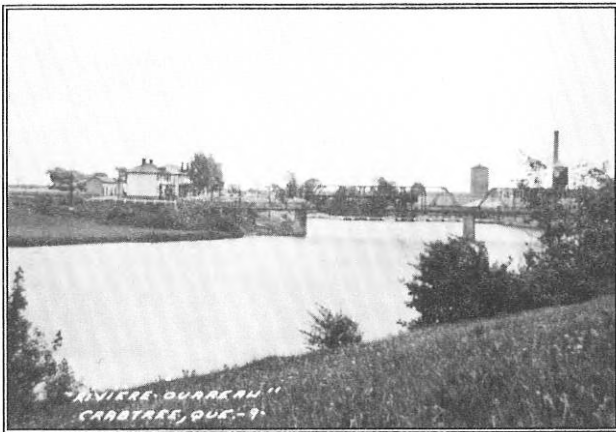

*La rivière Ouareau et le pont Gadoury*

### De nombreuses familles développeurs.

Il serait imprudent d'identifier l'une ou l'autre des familles qui ont participé au développement du secteur commercial et du secteur industriel du territoire.

Cependant, qu'il suffise de se rappeler que très rapidement, se sont installés magasin général (*avec comptoir bancaire,*

*s.v.p.*), magasin en alimentation, garage de mécanique générale, forgeron, boulangerie, auto-taxi, laitier, barbier, cordonnier, livreur de glace, etc. etc. ...

La première Caisse populaire a également pris racine dans un petit local de résidence privée. L'entreprise privée a organisé un service d'autobus reliant entre autres Crabtree à Joliette pour un transport aller-retour, au prix de 0,25\$. C'était vers les années 1935-1940.

L'entreprise privée était également propriétaire d'un réseau d'aqueduc avec filtre au sable.



*Magasin "National" et bureau de poste*

Enfin, plusieurs entrepreneurs en construction et manufacturiers de produits aussi diversifiés que la fabrication de manches de hache ou de confiseries ont vu le jour au cours de ces années.

### Coopération et tolérance

L'excellente coopération entre la grande majorité catholique et la minorité anglo-protestante a également favorisé le développement rapide de Sacré-Coeur-de-Jésus dans la plus profonde harmonie et avec une tolérance exemplaire. Des expres-

sions d'aujourd'hui déjà bien connues chez nous, à l'époque !

### Le partage du territoire

Après 25 années de participation dans tous les services municipaux et face à des besoins additionnels pour une partie seulement de la population, il y a eu un partage de territoire.



*Poste de pompiers de Crabtree*

En effet, les besoins en eau potable et services sanitaires, de même qu'en rues et trottoirs s'adressaient à un territoire très restreint dans la grande paroisse Sacré-Coeur-de-Jésus. L'ensemble des résidents, tant agriculteurs que travailleurs d'usine, ont participé financièrement à la formation d'un secteur destiné à former le village de Crabtree, communément appelé "Crabtree Mills".

Pourquoi "Crabtree Mills" ? Tout simplement parce que les employés de chemin de fer du temps, ainsi que les voyageurs travaillant dans l'industrie du papier, traduisaient intégralement l'anglais qui, pour eux, était "*le moulin de Crabtree*".

### Esprit de famille exemplaire

Après soixante-quinze années de cohabitation, soit vingt-cinq ans « *dans la même maison* » et depuis cinquante ans, dans « *chacun sa maison* », cette grande famille de Crabtree ne connaît aucune restriction entre les deux territoires. Tout comme aux premières années de sa fondation, les dirigeants municipaux travaillent en collaboration depuis maintenant plusieurs années avec M. le curé Réal Simard pour maintenir ce merveilleux esprit de famille qui caractérise si bien la population de **Crabtree Paroisse** et de **Crabtree Village**.

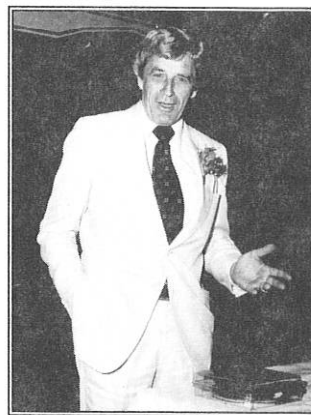

*M. Gervais Desrochers accueille ses gens avec chaleur.*

C'est pourquoi nous pouvons continuer de prétendre avec fierté :

**"QU'IL FAIT TOUJOURS BON  
VIVRE À CRABTREE !"**

et que chacun peut dire à ses amis et parents :

**"VOUS ÊTES CHEZ VOUS, CHEZ NOUS !"**

75<sup>e</sup> ANNIVERSAIRE



*Entreprise dynamique spécialisée dans*

*☞ la fabrication,*

*☞ la distribution et*

*☞ la vente*

*✓ de produits sanitaires en papier et*

*✓ de papiers pour usage domestique.*

☆ *Viva,*    ☆ *ScotTowels,*    ☆ *Scotties,*    ☆ *Cashmere,*  
☆ *Cottonelle,*    ☆ *White Swan*



*Vue aérienne des installations des "Papiers Scott Limitée", à Crabtree*

**PAPIERS SCOTT LIMITÉE,**  
**100, 1<sup>ÈRE</sup> AVENUE, CRABTREE, J0K 1B0**

**TÉL.: (514) 754-2855**  
**TÉLÉCOPIEUR : (514) 754-4556**



LE « MOULIN » DE CRABTREE

par Jacques Malo.

Le 26 mai 1883, la famille Foucher vend à Édouard Fiske les lots 748-752-754 situés sur la rive opposée au site "Moulin Fiske" lesquels lots furent achetés par Howard Smith Paper Mills Limited d'Edward Fiske, le 27 juin 1919.

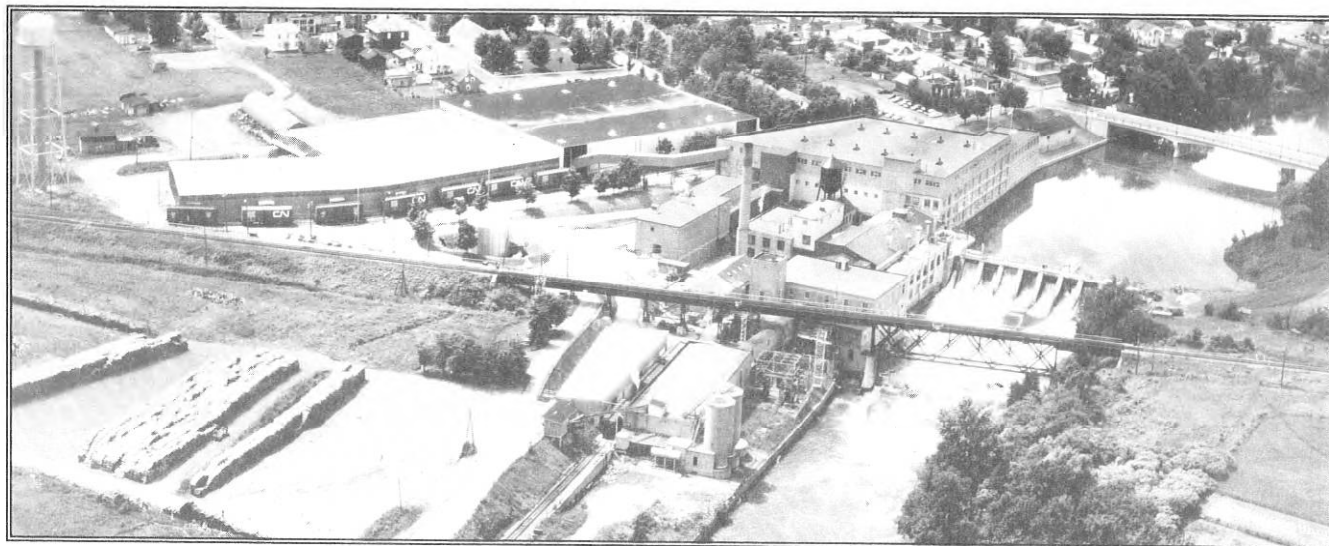

Vue aérienne de l'usine

En 1899, existait l'entreprise "The Charlemagne and Lake Ouareau Lumber Company" laquelle, il y a lieu de croire, fournissait le bois à l'usine d'Edwin Crabtree and Sons en le flottant jusqu'au « moulin ».

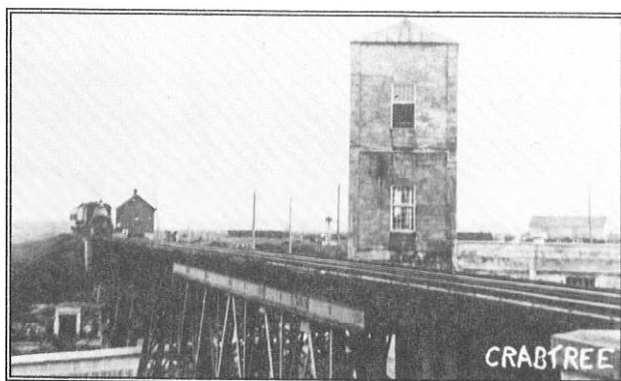

Le "pont des chars"

C'est en 1905 qu'Edwin Crabtree fondait, en collaboration avec ses six fils

actionnaires<sup>1</sup>, un moulin à papier sur les rives de la rivière Ouareau, en pleine campagne. Il y a lieu de croire que c'est cette même année que fut construit le barrage, lequel fut reconstruit en 1917-1918<sup>2</sup>.

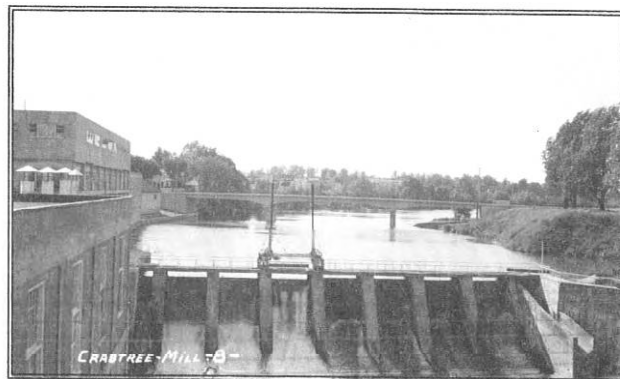

Le barrage sur la rivière

<sup>1</sup> David, Walter, Edwin Septimus, Kay, Harold et Herbert.

<sup>2</sup> Chapitre 206, Loi pour valider le titre de Westminster Paper Co. Ltd sur certaines propriétés. (sanctionnée le 10 mars 1960).



*Une épicerie  
à mon  
goût.*

# Bonichoix

**MARCHÉ LAPOINTE ENR.**

**86, 8<sup>e</sup> rue, CRABTREE.**

**Heures  
d'ouverture**  
Du lundi au  
vendredi : 9 à 21 h.  
Samedi : 9 à 19 h.  
Dimanche : 9 à 18 h.

## Service - Service

- ✓ *Pain cuit sur place.*
- ✓ *Variété de viandes, de fruits et de légumes.*
- ✓ *Loterie passive.*
- ✓ *Service de développement de photos.*
- ✓ *Livraison : jeudi et vendredi.*
- ✓ *Bière et vins froids.*

Nous nous réjouissons avec notre clientèle à l'occasion de ce 75<sup>e</sup> anniversaire.

Vous avez toute notre reconnaissance pour votre fidélité et votre soutien. Nous conservons toujours l'objectif de vous fournir le meilleur service avec toute la courtoisie à laquelle vous avez droit dans un environnement agréable.

C'est votre satisfaction qui importe et, grâce à elle, nous pouvons faire des projets d'avenir.

*Merci !*

*Gilles et Marcelle Lapointe*

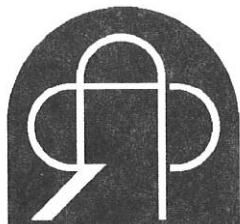

**RÉSIDENCE  
FUNÉRAIRE  
DE LANAUDIÈRE**

À l'aube de l'an 2000, à l'ère des multiples conceptions religieuses ou mythiques, la Résidence vous offre plusieurs services dont celui d'une cérémonie liturgique sur place. Toutes les religions et les volontés des individus seront accueillies dans le respect et la dignité.

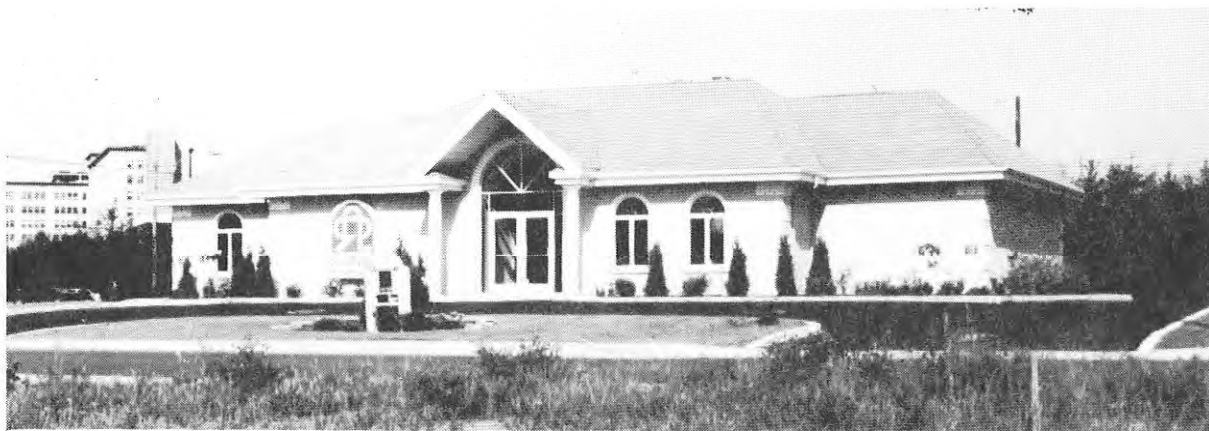

**À quelques kilomètres de chez vous...**

**90, Wilfrid-Ranger, SCB  
Tél.: 759-7148**

En 1912, un incendie détruisit le moulin de fond en comble. Monsieur Edwin Crabtree entreprit immédiatement la reconstruction d'un nouveau moulin.

Durant la première guerre mondiale, la demande pour les papiers fins devint si forte que la firme de Crabtree et celle de Howard Smith décidèrent de s'unifier.

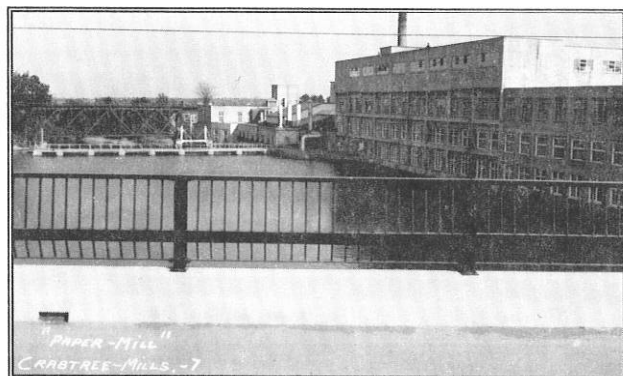

Le "moulin" vu du pont

Le 9 septembre 1918, *Edwin Crabtree and Sons Limited*, dont la chartre sera abandonnée le 9 août 1927, vend tous les pouvoirs, droits et privilèges relativement aux eaux de la rivière du Lac Ouareau et aux terres et propriétés riveraines à *Howard Smith Paper Mills Limited* constituée le 25 juillet 1912 et le 19 novembre 1919.

L'usine de Crabtree continua à progresser au sein du groupe Howard Smith. En 1933, la machine #2 est rénovée et affectée à la production du papier mousseline.

Le 30 septembre 1957, *Howard Smith Paper Mills Limited* vend ses intérêts dans le moulin de Crabtree à la *Westminster Paper Company Limited*, fabricant de papier de toilette, papiers-mouchoirs, essuie-tout, serviettes de table et papier ciré.

*Westminster Paper Company Limited* fut autorisée à faire affaire au Québec en vertu d'un permis accordé le 26 janvier

1957, conformément à la loi "*Québec Extra-Provincial Companies Act*" (R.S.Q. 1964, ch. 282).

*Westminster Paper Company Limited* a commencé ses opérations à New Westminster, Colombie Britannique, en 1922. Elle progressa sans arrêt et, en 1955, elle s'affilia à *Scott Paper Company*, obtenant ainsi les droits de fabriquer et de mettre en marché au Canada, les produits internationalement connus de marque « *Scott* ».

*Scott Paper Limited* fut incorporée sous le nom de *Westminster Paper Company Limited* en vertu d'un certificat d'incorporation de la loi des compagnies de la Colombie Britannique le 24 juillet 1926.

Le nom de *Westminster Paper Company Limited* fut changé en celui de *Scott Paper Limited* en vertu d'un certificat de changement de nom, le 5 mai 1964, par le registraire des compagnies de la province de Colombie Britannique.

*Scott Paper Limited* obtint une licence pour faire affaire dans la province de Québec, sous ledit nom, le 3 août 1964.

Notre division de fabrication obtenait par la suite un nouveau nom, soit "*PAPIERS SCOTT LIMITÉE*".

Au chapitre 206 de la loi pour valider le titre de *Westminster Paper Company Limited* sur certaines propriétés acquises de *Howard Smith Paper Mills* (30 septembre 1957), il est intéressant de noter qu'au transfert de ces propriétés, il y avait entre autres "*une arène pour le patinage et le jeu de hockey ainsi que pour d'autres loisirs*", érigée sur les subdivisions 219 à 229 et 30 à 35 du lot 197, propriété de *Howard Smith*.

# ABC

## FOSSES SEPTIQUES

Crabtree : 754-4033



### Service rapide

- Vidange de fosses septiques et de puisards.

*Il est recommandé par le ministère de l'Environnement de vidanger une fosse septique tous les deux ans.*

- Nettoyage d'intercepteurs à graisse

- Débouchage et nettoyage de drains et d'égouts.
- Nettoyage de ponceaux
- Creusage de puits de surface.
- Pompage de sable et de gravier.



**RESPECTONS L'ENVIRONNEMENT  
AVEC A.B.C.**

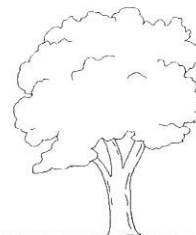

Ces derniers avaient obtenu du Conseil municipal une résolution du 11 décembre 1950 et par résolution des commissaires scolaires du 5 octobre 1950 déclarant non-imposable, pour une période de 25 ans, ladite propriété de *Howard Smith* sur la base que *Howard Smith* exploitait cette arène sans profit non pour elle-même mais pour

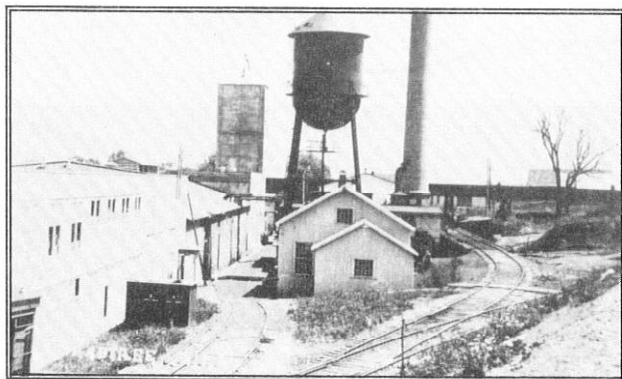

*La gare de triage*

l'usage et la jouissance des résidents du village de Crabtree et de la paroisse du Sacré-Coeur-de-Jésus de Crabtree Mills, employés ou non de ladite compagnie, leur procurant ainsi des moyens de récréation qui seraient autrement inexistantes et, de la sorte, contribuant dans une large mesure au maintien de la santé et du bien-être physique des résidents, particulièrement pour les jeunes gens ! Ceci témoigne de la longue implication du « moulin » dans son milieu.

De plus, dans une recherche effectuée dans le cadre d'un cours "*Architecture domestique québécoise*" à l'Université du Québec à Montréal en 1987, Madame Lise Beauchemin souligne qu'en 1930, le moulin comptait 250 employés alors qu'il en comptait entre 650 et 750 en 1980.

Elle note de plus dans son introduction :



*La rue des Anglais,  
partant de l'usine vers l'église*

*"Conscient des pénuries de logements de l'époque, soucieux d'un aménagement urbanistique, Monsieur Crabtree contribue au passage du rural à l'urbain chez une centaine de résidents. Il construira plusieurs maisons destinées à être louées à faible coût aux employés, avec l'allure de réussite et d'envergure. Employeur paternaliste, il rajoute à son village une salle de loisirs, un tennis et un parc. Il participe à la construction de l'église et du couvent. En 1913, un pont de métal remplacera le pont à péage. Plus tard, la compagnie construira un aréna et encouragera fréquemment les loisirs des citoyens."*

Société canadienne affiliée à *Scott Paper Company, Papiers Scott Limitée* est devenue le fabricant de papiers hygiéniques le plus important du pays. Elle produit en effet, avec ses usines de New Westminster (C.B.), Crabtree, Lennoxville et Hull au Québec, près de 50% des 500 000 tonnes de papier à usage sanitaire fabriquées annuellement par l'ensemble de l'industrie canadienne.

Grâce au travail de ses employés, la gamme réputée de produits domestiques et



## 75<sup>e</sup> ANNIVERSAIRE

commerciaux *Scott* fait maintenant partie de la vie courante de millions de Canadiens.

Le papier hygiénique, les essuie-tout, les mouchoirs et les serviettes *Scott* sont reconnus à l'échelle nationale pour leur grande qualité et leur utilité, comme en témoigne un chiffre de vente de 427,6 mil-

lions de dollars en 1994. *Papier Scott Limitée* occupe une position enviable sur le marché pour chacune des catégories de produits.

Le « *moulin* », un héritage que les légataires ont su faire fructifier.



*Des employés suivant un cours le 26 avril 1967*

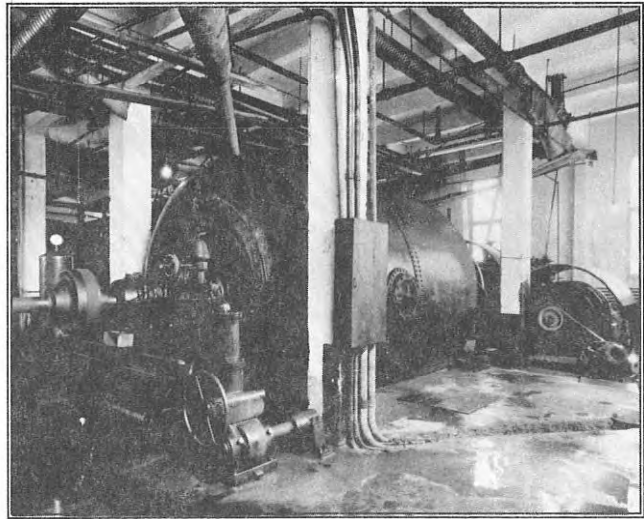

*La roue d'eau*

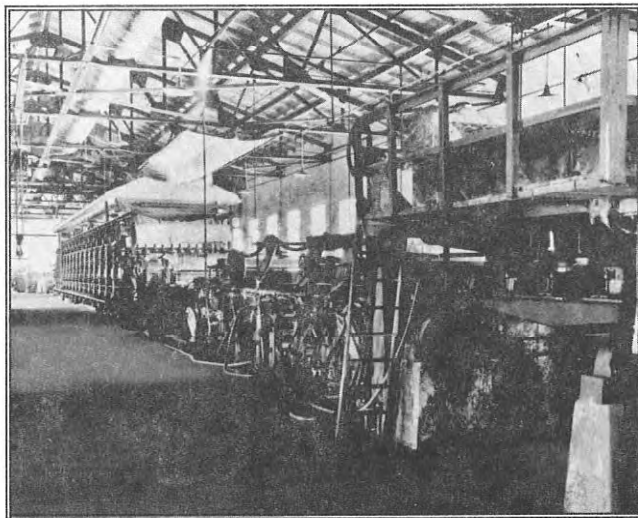

*Machine N° 1*



*Les "cutters"*



## LA PAROISSE RELIGIEUSE

par André Brien.

### Fondation canonique de la paroisse religieuse

Le 18 janvier 1921, "la majorité des francs-tenanciers" résidant dans les paroisses de *St-Paul-de-Joliette, de Ste-Marie-Salomé et de St-Jacques-de-l'Achigan* demandaient à Monseigneur Guillaume Forbes, évêque de Joliette, de procéder à la création d'une nouvelle paroisse religieuse.

Un décret signé le 27 août 1921 par Monseigneur Forbes répondait à leur demande en érigeant une paroisse religieuse "sous l'invocation du Sacré-Coeur-de-Jésus dont la fête se célèbre le vendredi après l'octave de la Fête-Dieu" sur un territoire pris dans la paroisse de Saint-Paul-de-Lavaltrie, comté de Joliette, du numéro 165 au numéro 281, dans la paroisse de Sainte-Marie-Salomé, comté de Montcalm, du numéro 447 au numéro 478, dans la paroisse de Saint-Jacques-de-L'Achigan, comté de Montcalm, du numéro 745 au numéro 781 des cadastres officiels de ces dites paroisses.

La requête présentée à l'Évêque établissait que le territoire de la paroisse comprenait "une étendue d'environ quatre milles de front, d'environ vingt arpents du côté nord de la rivière Rouge et d'environ un mille et demi de profondeur du côté sud de la rivière Rouge". On y mentionnait également que "toutes les terres comprises dans ce territoire sont concédées et habitées par quatre-vingt-huit familles propriétaires et quarante familles locataires... formant une population d'environ sept cents âmes et d'environ cinq cent vingt-cinq communiantes".

### Le premier curé



L'abbé Odon Archambault qui était déjà desservant à Crabtree devint le premier curé de la nouvelle paroisse. Il était né à Saint-Gabriel-de-Brandon, le 18 novembre 1886. Après ses études classiques au Collège de l'Assomption et ses études

théologiques au Grand Séminaire de Montréal, il fut ordonné prêtre par Monseigneur Alfred Archambeault, premier évêque de Joliette, le 16 mai 1910. Cette même année, il partit pour Rome où il étudia la théologie durant deux ans. À son retour à Joliette en 1912 et, jusqu'en 1921, il fut vicaire à la Cathédrale de Joliette où il eut comme collègue de travail l'abbé Hector Ferland qui devait le remplacer à la cure de Crabtree quand il fut nommé à Saint-Pierre-de-Joliette en 1937. Nommé chanoine en 1939, il devint prélat domestique avec le titre de Monseigneur en 1949, peu de temps avant sa mort survenue le 28 mars 1950.

Le curé Archambault fut un prêtre de grande foi et un homme dynamique qui assura efficacement l'organisation et le développement de la paroisse religieuse dont il avait la responsabilité.



ÉLECTRICITÉ ♦ MÉCANIQUE  
ÉTUDE ÉNERGÉTIQUE

**Rodrigue Julien**  
ingénieur - conseil

157, St-Barthélemy, Sud,  
Joliette, Qc, J6E 5N8

☎ : (514) 756-0617  
Télécopieur : (514) 755-3468

**Brassette "Le Tonneau"**  
*Gilles Beauséjour, prop*

☎ 754-2775

*Déjeuner à partir de 6:30 heures.*

*Trois choix de menus du jour : cinq jours par semaine.*

**65, 8<sup>e</sup> Rue, Crabtree, Qc J0K 1B0**

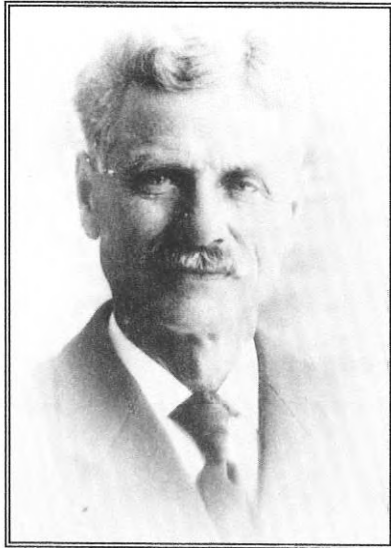

*M. Octave Desrosiers,  
premier marguillier*

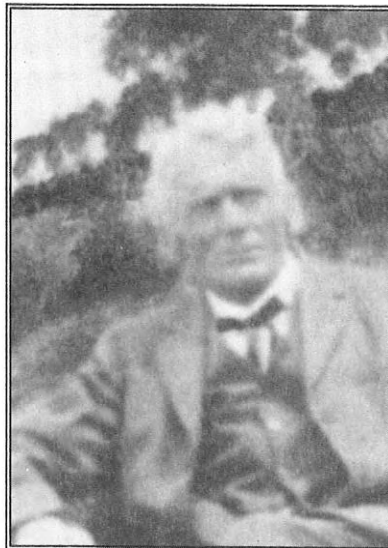

*M. Thomas Desrosiers,  
premier marguillier*

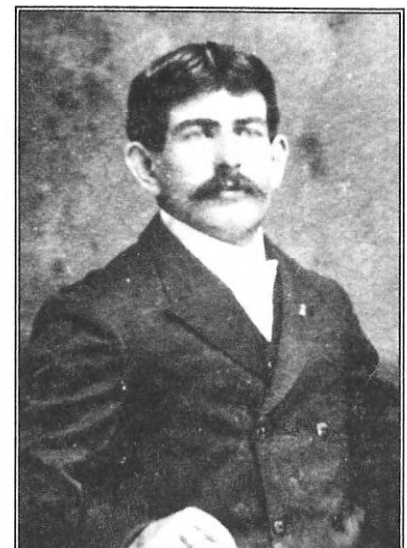

*M. Bruno Thibodeau,  
premier marguillier*

Il fut en même temps initiateur et participant d'un grand nombre d'activités sociales, culturelles et sportives qui devinrent des facteurs d'unification pour tous les groupes de citoyens. Par son action et son influence, il favorisa le développement de bonnes relations entre les paroissiens, les représentants de l'administration et les dirigeants de la Compagnie. Son action fut mise à contribution à plusieurs reprises et on attribua en bonne partie à l'initiative du curé Archambault le fait que le moulin de papier a continué de fonctionner, même si ce fut au ralenti, durant la crise des années 1930.

*Décisions au sujet de l'église, du presbytère et élections des premiers marguilliers*

*Mon guide paroissial* du 17 novembre 1991 rapporte que la messe fut dite le dimanche et le premier vendredi du mois dans la "*Salle du Club*" à partir du 15 août 1920. L'abbé Archambault continua de demeurer à l'Évêché de Joliette jusqu'au mois de juin 1921. Après avoir passé une partie

de l'été au presbytère de Saint-Paul, il s'installa à Crabtree à la fin d'août et il demeura d'abord dans un logis de la Compagnie situé en face du Club.

Dès le 4 septembre 1921, avait lieu "*une assemblée générale des francs-tenanciers de la Paroisse de Sacré-Coeur-de-Jésus, comté de Joliette et de Montcalm,*

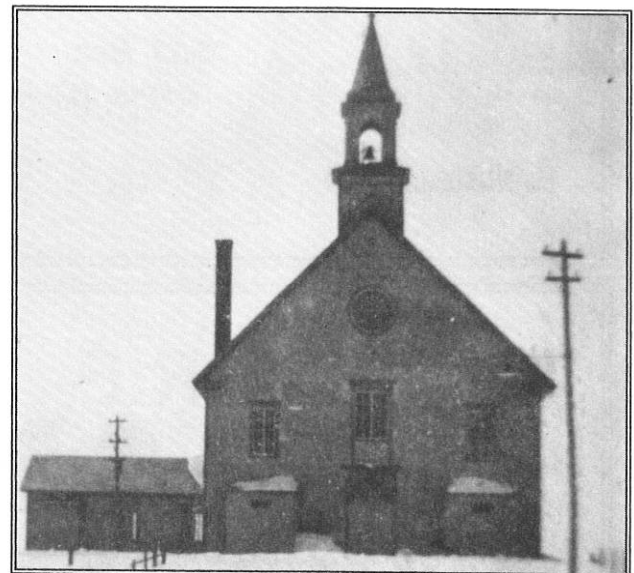

*L'église et la sacristie en 1922*

*district de Joliette, régulièrement convoquée par des annonces au prône de notre*

**Résidence Chez Nous Enr.**



236, 3<sup>e</sup> Avenue, Crabtree, Qc J0K 1B0

(514) 754-3179

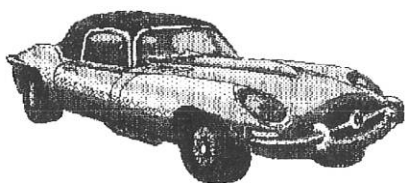

Mécanique générale  
Lavage

**AUTOS** ☎ (514) 756-1331

*Jacques  
Cantara*

60, rue Bousquet, Joliette, Qc J6E 5E7

**B  
E  
M  
V**

Évaluateur agréé

**LE BUREAU D'ÉVALUATION  
MICHEL VENNE ENR.**

**Michel Venne, E.A.**

503, Beaudry Nord,  
Joliette (Québec) J6E 6B1

Tél.: (514) 759-2144

Rés.: (514) 754-4263

Fax : (514) 759-2455

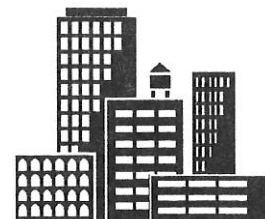

**IMPRIMERIE  
DURAND  
LTÉE**

☎ (514) 756-8027

Fax : (514) 756-8028

1290, rue Raoul-Charrette, Joliette, Qc J6E 3Z1

messe paroissiale, dimanche le 28 août 1921 et aujourd'hui le 4 septembre 1921, dans la salle de la compagnie Howard Smith où se font les offices religieux. Aucun autre local ne pouvait contenir la foule des assistants". La réunion tenue après la grand-messe sous la présidence du curé avait pour but de "nommer des marguilliers, construire une église ou chapelle, acheter un terrain pour le cimetière, accepter le terrain de l'église et du presbytère, autoriser les dépenses nécessaires à l'organisation de la paroisse, autoriser un emprunt pour permettre de payer la Fabrique de Saint-Paul et autres fins mentionnées dans le présent acte".

Il a été proposé et accepté à l'unanimité que soient nommés marguilliers pour une période de seize mois (pour le reste de l'année 1921 et l'année 1922) M Octave Desrosiers, demeurant sur le territoire venant de Saint-Paul, M. Thomas Desrosiers, résidant sur le territoire venant de Saint-Jacques et M. Bruno Thibodeau résidant sur le territoire venant de Sainte-Marie.

Une assemblée des paroissiens tenue le 9 octobre 1921 autorisait la construction d'une église "dont le coût ne doit pas dépasser 15 000\$ y compris une sacristie temporaire". La même assemblée donnait une autorisation d'emprunt avec une répartition de 4,25\$ par 100\$ d'évaluation. La construction d'un presbytère au coût de 8 500\$ était autorisée à l'assemblée des paroissiens du 23 avril 1922.

Le terrain sur lequel furent bâtis l'église et le presbytère avait été donné à la Fabrique par M. Médéric Lachapelle, cultivateur. Les travaux pour les deux constructions furent exécutés par M. Adolphe Gagnon et M. Alphonse Légaré en conformité

avec les plans et devis établis par M. Arthur Cormier, architecte. Ils furent menés rondement puisque la première messe dans l'église eut lieu le jour de Noël 1921 et c'est le 26 mars 1922 que la nouvelle église fut bénite.



*Paroissiens de Crabtree en retraite fermée (21, 22 et 23 janv. 1949) à la Maison Querbes de Joliette*

### Localisation et déménagement du cimetière

Après l'assemblée du 9 octobre où il avait été convenu que la paroisse ferait l'acquisition d'un terrain sur lequel un cimetière serait érigé, le curé Archambault s'était fait le porte-parole de la paroisse pour demander l'autorisation à Monseigneur Forbes qui, au mois de novembre, répondait en ces termes :

*"Vu l'approbation du Conseil d'Hygiène de la Province de Québec en date du 21 novembre 1921 concernant le terrain ci-après désigné ;*

*"En conséquence, Nous, soussigné évêque de Joliette, décrétons que la paroisse du Sacré-Coeur de Crabtree Mills aura pour cimetière un emplacement d'un arpent carré, sis à l'est et en bordure immédiate du "chemin du rang de la rivière*



# PAVILLON RACETTE-THÉRIEN

180, 8<sup>e</sup> Rue, Crabtree, Qc J0K 1B0

☎ (514) 754-2804

## Garage Maurice Dufresne

*Mécanique générale*

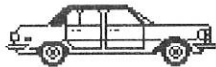

Voitures,

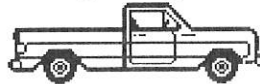

camions,



tracteurs

225, 8<sup>e</sup> Rue, Crabtree, Qc J0K 1B0

☎ (514) 754-4770

## Buffet L. G. enr.

*Confiez vos réceptions à un grand maître.*



- ◆ Buffets chauds & froids. ◆ Mariages. ◆ Pièces montées
- ◆ Repas gastronomiques. ◆ Fiançailles. ◆ Anniversaires.
- ◆ Tous genres de réceptions. ◆ Banquets.
- ◆ Spécialité : Rôti de boeuf au jus. ◆ Groupes de 10 à 1 000 personnes.

20, rue Robillard,  
Joliette, Qc. J6E 1J2

☎ (514) 756-4872



## Les Assurances Robert Côté Enr.

COURTIER D'ASSURANCES

- ☛ Vie ☛ Collectif ☛ Salaire ☛ Fonds de pension ☛ R.E.E.R.
- ☛ Automobile ☛ Aviation ☛ Résidentiel ☛ Commercial

231, Rang Sud,

St-Thomas, Qc J0K 3L0 ☎ (514) 752-2113

Fax : (514) 752-1061

288, chemin des Prairies,

Joliette, Qc J6E 4J5 ☎ (514) 752-1082

Fax : (514) 752-1061

*Ouareau", et à quatre arpents de la rivière, emplacement à être détaché du lot cadastral N° 186, terre de M. Alfred Payette dont il forme l'angle nord-ouest."*

En 1932, après avoir reçu l'autorisation de l'Évêque de Joliette et du bureau d'hygiène du Québec, on déménagea les restes des 157 défunts enterrés dans le cimetière dans le terrain actuel situé sur la quatrième avenue.

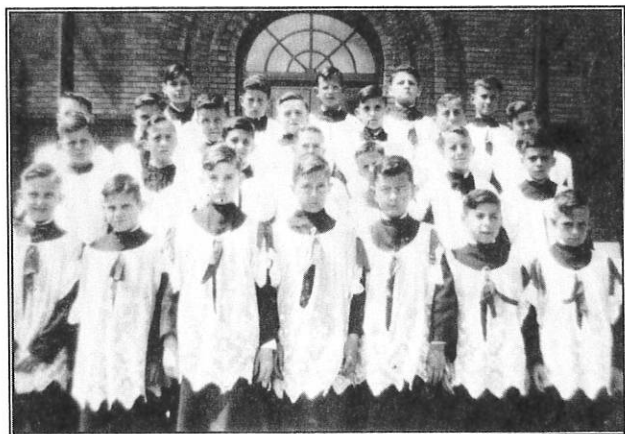

*Les enfants de chœur*

### Curés et vicaires depuis 1921

De 1921 à 1995, sept prêtres ont été curés de la paroisse, les Abbés :

- ✠ *Odon Archambault*, de 1921 à 1937 ;
- ✠ *Hector Ferland*, de 1937 à 1940 ;
- ✠ *Mathias Piette*, de 1940 à 1951 ;
- ✠ *Elphège Filiatrault*, de 1951 à 1965 ;
- ✠ *Félicien Lasalle*, de 1965 à 1972 ;
- ✠ *Antonin Audy*, de 1972 à 1978 ;
- ✠ *Réal Simard*, depuis 1978.

Ont été successivement vicaires à Crabtree les Abbés :

- ✠ *Rosaire Paquin*, ..... (1931-1932) ;
- ✠ *Julien Riopel*, ..... (1932-1933) ;
- ✠ *Dominique Laporte*, .... (1933-1937) ;
- ✠ *Anselme Rondeau*, ..... (1937-1940) ;
- ✠ *Gaston Marsolais*, ..... (1940-1946) ;
- ✠ *Bernard Forest*, ..... (1946-1948) ;

- ✠ *Alcidas Allard*, .....(1948-1950) ;
- ✠ *Vital St-Martin*, .....(1950-1951) ;
- ✠ *Paul Robillard*, .....(1951-1952) ;
- ✠ *Léopold Bellerose*, .....(1952-1954) ;
- ✠ *Luc Marsolais*, .....(1954-1963) ;
- ✠ *Albée Forget*, .....(1963-1964) ;
- ✠ *Rodrigue Lavallée*, .....(1964-1970) ;
- ✠ *Jean-Marie Payette*, ....(1970-1973) ;

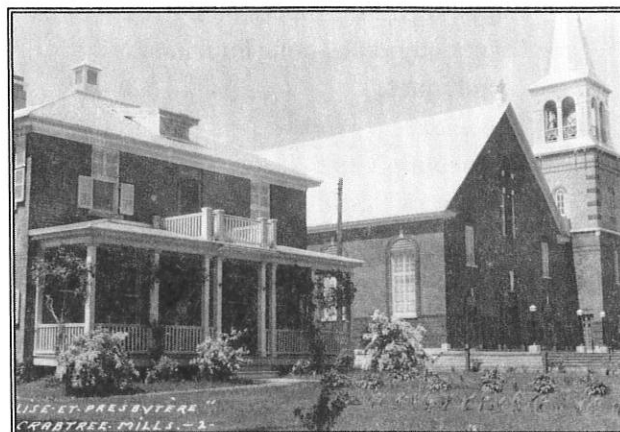

*L'église après la rénovation et le presbytère*

### Agrandissement et rénovation de l'église

L'église dont la construction avait été commencée en 1921 fut agrandie durant les années de cure de l'Abbé Hector Ferland (1937-1940). Les aménagements intérieurs et extérieurs devinrent ce qu'ils sont encore aujourd'hui. En 1984, l'intérieur de l'église a été remis à neuf.

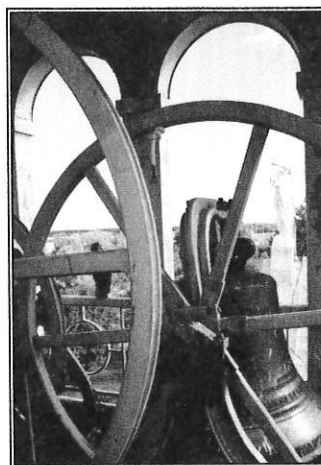

*Les cloches*



## SERVICE DE SECRETARIAT

 *Présentation de qualité*

 **SERVICES OFFERTS :**

- ⇒ Lettres de tous genres.
- ⇒ Adressage d'enveloppes ou d'étiquettes.
- ⇒ Rapports d'assemblées ou autres.
- ⇒ Livres ou revues pour imprimer.
- ⇒ Graphiques.
- ⇒ Tableaux.
- ⇒ Curriculum vitae.

☆ Correction de l'orthographe.

☆ Impression : qualité imprimerie.

☆ Prix sur demande

*Camille Desrochers*

Tél.: 586-1228

Télécopieur : 586-3814

## Vianney Mailhot

### Machine Shop



*Fer ornemental*

*Attaches pour remorque*

*Soudure générale*

*Tournage*

133, 10<sup>e</sup> Rue,  
Crabtree, Qc  
J0K 1B0

 *Atelier : 754-4151*

*Résidence : 754-4939*

## Ramsay Précision Inc.

**Atelier d'usinage — Soudure  
Travaux généraux et industriels**



*Jean-Guy Gravel*

206-A, 1<sup>ère</sup> Avenue,  
Crabtree, Qc  
J0K 1B0

 **(514) 754-4122**

### Casse-croûte

chez

## Nipon

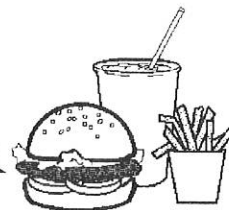

*L'artiste  
de la  
poutine*



### Livraison

276, chemin St-Michel, Crabtree, J0K 1B0

 **(514) 754-3775**

### Les cloches de l'église

Mon guide paroissial du 8 juillet 1990 fournissait les renseignements suivants sur les cloches de l'église.

"Le 29 novembre 1926, contrat était passé entre la Fabrique et Z.O. Tourangeau (de Montréal), représentant de la célèbre Fonderie de cloches "**Les Fils de Georges Paccard**", Ancey-le-Vieux, (Haute-Savoie) France, pour la livraison d'un carillon de trois cloches, à savoir **Ré, Fa dièse et La**, pourvues d'un système de battants rétro-lancés et d'un système de marteaux pour tinter.

Le poids respectif de ces cloches est de 3 513, 1 770 et 1 058 livres, pour un total de 6 341 livres. Elles sont fabriquées avec des métaux de premier choix, cuivre rouge pur et étain fin.

Le coût du carillon, incluant fabrication et livraison, s'éleva à 3 487,75\$.

Le 21 août 1927, cinq ans après la bénédiction de l'église, les trois cloches étaient baptisées.

**Ré** fut prénommée "**Sacré-Coeur-de-Jésus**",

**Fa dièse** "**Saint-Coeur-de-Marie**" et

**La** fut désignée sous les noms de "**Pie, Guillaume, Odon, Paul, Jacques et Marie-Salomé**" (en souvenir du pape, de l'évêque, du curé et des vieilles paroisses qui ont contribué à former la paroisse du Sacré-Coeur-de-Jésus)".

### Mouvements paroissiaux

Au cours des années, plusieurs mouvements sont nés et se sont développés dans la paroisse depuis la **Société du Saint-Nom-de-Jésus** qui réunissait plusieurs hommes chaque premier dimanche du mois avant la messe de huit heures pour la réci-

tation de psaumes et une procession à l'intérieur de l'église. Il y eut aussi les **Dames de Sainte-Anne** (9 octobre 1927), les **Enfants de Marie** (9 octobre 1927), le **Tiers-Ordre de Saint-François**, la **Jeunesse Ouvrière Catholique**, la **Croisade eucharistique**, les **Scouts**.



*Mouvement de la Croisade eucharistique : un groupe de croisés*

Ces mouvements s'adressaient à différents groupes et favorisaient le développement de dévotions particulières adaptées aux personnes qui y adhéraient au cours des années. Les mouvements et organismes avaient des buts bien identifiés et le succès reposait sur la participation des membres qui étaient invités à des réunions régulières distribuées durant l'année.

Avec le temps, ces activités ont cédé leur place à d'autres formes de réflexion et d'approfondissement de la foi personnelle. C'est ainsi, par exemple, que, récemment, des cours d'initiation à la Bible ont été offerts aux paroissiens.

Également, avec la diminution du nombre des prêtres consacrés au ministère traditionnel, des laïcs en sont venus à prendre une part plus importante dans la préparation et la présentation des cérémonies

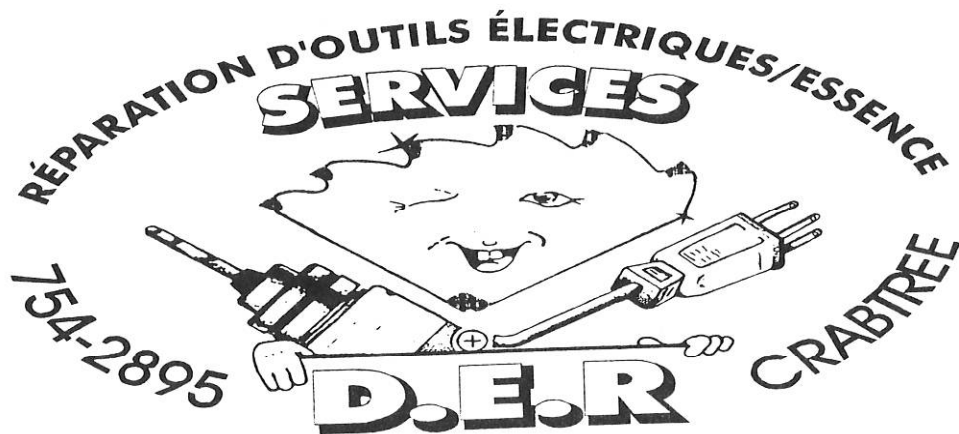

- ❖ Dolmar ❖ Wen ❖ Freud ❖ King ❖ Makita ❖ Delta ❖ Desa ❖  
❖ Porter Cable ❖ Rockwell ❖ Campbell Hausfeld. ❖ Walter ❖ Ryan  
❖ Skil ❖ Ryobi ❖ Remington ❖ Japson ❖ Black & Decker ❖ I.D.C. ❖  
❖ Singer ❖ Servistar ❖ Turf-Power ❖

335, chemin Ste-Marie.

Fax : (514) 754-2212

## Atelier Rubis

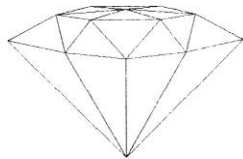

*Paul Évangéliste*  
Président

Manufacturier de bijoux  
en or et en argent.

Montréal

☎ : (514) 521-1383

Fax : (514) 523-7882

106, rue Visitation,  
Joliette, Qc J6E 4N3

☎ : (514) 759-8845

## Dépanneur Crabtree Vidéo 1995

*Céline Gamache-Rivest, prop.*

*Bière  
et  
vin*



*Location de  
films vidéo et  
super Nintendo*

191, 8<sup>E</sup> RUE, CRABTREE, QC J0K 1B0

☎ : 754-4467



religieuses et des rencontres de prière. Des équipes d'adultes ont été formées pour assurer le service des autels et remplir les tâches autrefois remplies par les enfants de chœur.



*La Croix du chemin*



*La statue  
du Sacré-Coeur  
sur le toit de l'église*

### Pratiques de piété

Les plus anciens de la paroisse se souviennent certainement des *chemins de croix* du samedi soir, des *heures saintes* du premier vendredi du mois et de la *prière du Carême* qui, un temps, furent des formules de prière regroupant beaucoup de fidèles.

Les *retraites annuelles* étaient prêchées par des religieux de différentes communautés, Franciscains, Dominicains ou Rédemptoristes qui présentaient la bonne doctrine avec des moyens qui étaient propres à chacune et qui avaient toutes pour but d'inciter les fidèles à renouveler leur foi et à bien se préparer à la fête de Pâques.

De plus, des "*triduums*" étaient offerts aux membres des sociétés et congrégations et, chaque année, des groupes de paroissiens de Crabtree participaient à ce qu'on appelait alors des *retraites fermées*, les femmes chez les Soeurs de l'Immaculée-Conception de Joliette et les hommes à la

Maison Querbes dirigée par les Clercs de St-Viateur.

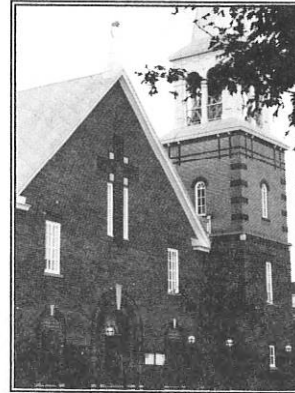

*Extérieur de l'église*

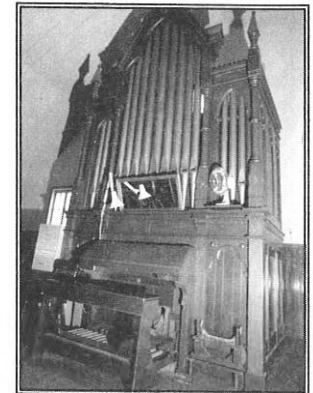

*L'orgue*

### L'orgue de l'église

Nous avons encore recours à *Mon guide paroissial*. Cette fois, celui de la semaine du 4 juin 1995 nous fournit des renseignements sur l'orgue de l'église. Voici un texte signé par Daniel Laliberté des Ateliers Laliberté, Payment, facteurs d'orgues.

*"S'il y a bien une église du diocèse de Joliette qui reflète parfaitement son orgue, c'est bien celle de Crabtree. L'architecture de l'église, tout comme celle de son orgue, respire la Nouvelle Angleterre.*

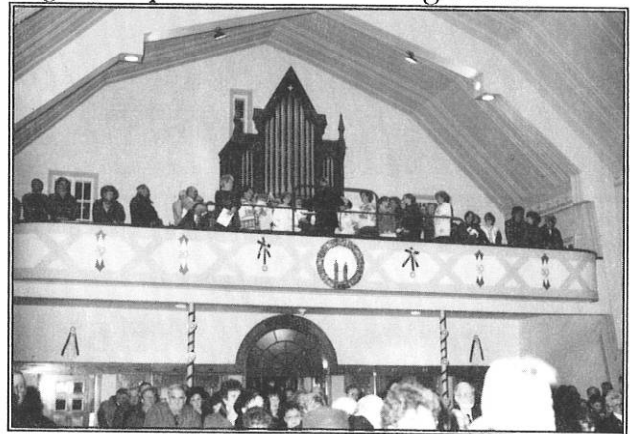

*L'orgue et le jubé*

*"L'orgue est un vrai petit bijou. Il est un des très rares instruments américains installés au Québec.*

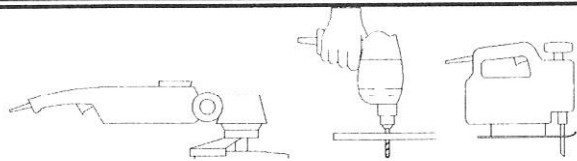

**LOCATION (d'outils) COUTU INC.**

*Mécanique générale,  
Souffleuse ♦ Tondeuse*

**Dépositaire :**

**TECHUMSEH, BRIGGSTRATON, MTD, STIHL.**

*Location, vente et service d'outils  
Service de livraison.*

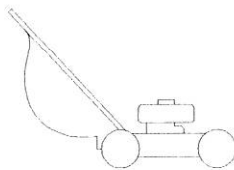

132, 2<sup>e</sup> Avenue, Crabtree (Québec) J0K 1B0

 **754-2171**

Télécopieur : 754-3192

# Desro Rénovation inc.

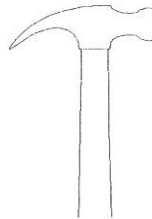

**Rénovation  
domiciliaire et  
commerciale.**

*Denis Desrosiers*

209, Beauséjour, Crabtree, Qc  
J0K 1B0

 **754-2392**

*Avec les compliments de :*

*Marcel Leblanc,  
395, Eusèbe-Asselin,  
Joliette, Québec*

**J6E 6R3**

 **(514) 756-8767**

**Excavation  
Bourgeois  
Déneigement enr.**

**Transport  
de  
terre, pierre, sable.**



**Patrick Bourgeois, prop.**

 **(514) 754-4747**

*La facture de l'instrument est signée E. & G. G. Hook and Hastings, de Boston, Massachussets, l'une des plus importantes maisons de facture d'orgues des États-Unis du siècle dernier. George et Ellias Hook, deux frères, s'associèrent de 1870 à 1880 à Frank Hastings et signèrent leurs instruments dans cette période : E. & G.G. Hook and Hastings. Nous pouvons donc affirmer que l'orgue fut construit entre 1870 et 1880.*

*"Après une observation des "graffitis" à l'intérieur de l'orgue, des signatures d'accordeurs, tous Ontariens, ont laissé la date de leur passage. La plus*

*vieille date remonte à 1887. Nous pouvons donc retenir l'hypothèse que l'orgue fut construit pour une église d'Ontario et par la suite déménagé à Crabtree après la construction de l'église actuelle.*

*"L'orgue est de petite taille et à traction mécanique d'une incroyable précision. Il contient neuf jeux sur deux claviers et un pédalier de 227 notes. Il n'a qu'un seul jeu d'anche qui est un hautbois et sa sonorité est d'une beauté exceptionnelle, voire inégalable. Message aux organistes avertis."*



*Vue de l'intérieur de l'église*

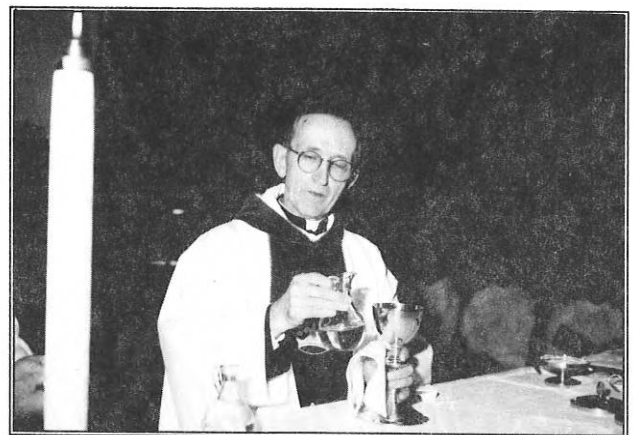

*M. l'abbé Réal Simard, curé de Crabtree*



*Messe à la Croix du chemin chez  
M. et Mme Maurice Malo*



*La Fête-Dieu : Reposoir chez  
M. et Mme Joseph Rivest*

ÉLECTRICITÉ

**Te**

**ier** inc.

JACQUES

Entrepreneur électricien

RÉSIDENTIEL ♦ INDUSTRIEL ♦ COMMERCIAL  
115, 18<sup>e</sup> Rue, Crabtree, Qc J0K 1B0

Jacques Tessier



☎ Crabtree : (514) 754-4618

Joliette : (514) 752-7010

**Simone Richard**  
**Variétés**

72, 8<sup>e</sup> Rue, Crabtree, Qc J0K 1B0 Tél.: (514) 754-2565

☎ (514) 759-8800

Télécopieur : (514) 759-0219

**Pierre Perrault, B.A., LL.L.**

*Avocat et procureur*

75, rue St-Pierre, Nord Joliette, Qué. J6E 5X8

☎ (514) 754-2111

*Nathalie Riopel, D.M.D.*

*Chirurgien dentiste*

158, 6<sup>e</sup> Rue, Crabtree, Qué. J0K 1B0 (sous-sol du presbytère).



LES MARGUILLIERS

Les marguilliers sont des laïcs qui assurent la gestion des biens de la fabrique. Jusqu'en 1966, ils étaient trois élus pour une période de trois ans et leur mandat n'était pas renouvelable. Depuis 1966, leur nombre est passé à six et un marguillier peut accomplir un deuxième mandat.

Nous donnons ici la liste des marguilliers depuis la fondation de la paroisse.

ANNÉE	NOMS		
1921	<i>M. Octave Desrosiers</i>	<i>M. Thomas Desrosiers</i>	<i>M. Bruno Thibodeau</i>
1923	<i>M. Thomas Desrosiers</i>	<i>M. Bruno Thibodeau</i>	<i>M. Aimé Payette</i>
1924	<i>M. Bruno Thibodeau</i>	<i>M. Aimé Payette</i>	<i>M. Armand Marchand</i>
1925	<i>M. Aimé Payette</i>	<i>M. Armand Marchand</i>	<i>M. Zéphirin Perreault</i>
1926	<i>M. Armand Marchand</i>	<i>M. Zéphirin Perreault</i>	<i>M. J-B. Lapointe</i>
1927	<i>M. Zéphirin Perreault</i>	<i>M. J-B. Lapointe</i>	<i>M. Magloire Granger</i>
1928	<i>M. J-B. Lapointe</i>	<i>M. Magloire Granger</i>	<i>M. Joseph Jetté</i>
1929	<i>M. Magloire Granger</i>	<i>M. Joseph Jetté</i>	<i>M. Alfred Faust</i>
1930	<i>M. Joseph Jetté</i>	<i>M. Alfred Faust</i>	<i>M. Joseph Richard</i>
1931	<i>M. Alfred Faust</i>	<i>M. Honoré Laurin en remplacement de M. J. Richard</i>	<i>M. Joseph Chamberland</i>
1932	<i>M. Honoré Laurin</i>	<i>M. Joseph Chamberland</i>	<i>M. Ulric Faust</i>
1933	<i>M. Joseph Chamberland</i>	<i>M. Ulric Faust</i>	<i>M. Adrien Granger</i>
1934	<i>M. Ulric Faust</i>	<i>M. Adrien Granger</i>	<i>M. Médéric Légaré</i>
1935	<i>M. Adrien Granger</i>	<i>M. Médéric Légaré</i>	<i>M. Léandre Laurin</i>
1936	<i>M. Médéric Légaré</i>	<i>M. Léandre Laurin</i>	<i>M. Joseph Beaudoin</i>
1937	<i>M. Léandre Laurin</i>	<i>M. Joseph Beaudoin</i>	<i>M. Arthur Thibodeau</i>
1938	<i>M. Joseph Beaudoin</i>	<i>M. Arthur Thibodeau</i>	<i>M. Wellie Rivest</i>
1939	<i>M. Arthur Thibodeau</i>	<i>M. Wellie Rivest</i>	<i>M. Hector Chevalier</i>
1940	<i>M. Wellie Rivest</i>	<i>M. Hector Chevalier</i>	<i>M. C.-A. Granger</i>
1941	<i>M. Hector Chevalier</i>	<i>M. C.-A. Granger</i>	<i>M. Alfred Desrosiers</i>
1942	<i>M. C.-A. Granger</i>	<i>M. Alfred Desrosiers</i>	<i>M. Joseph Thibodeau</i>
1943	<i>M. Alfred Desrosiers</i>	<i>M. Joseph Thibodeau</i>	<i>M. Hormisdas Archambault</i>
1944	<i>M. Joseph Thibodeau</i>	<i>M. Hormisdas Archambault</i>	<i>M. Émile Beaudoin</i>
1945	<i>M. Hormisdas Archambault</i>	<i>M. Émile Beaudoin</i>	<i>M. Edmond Beauséjour</i>
1946	<i>M. Émile Beaudoin</i>	<i>M. Edmond Beauséjour</i>	<i>M. J.-E. Pelletier</i>
1947	<i>M. Edmond Beauséjour</i>	<i>M. J.-E. Pelletier</i>	<i>M. Léopold Jodoin</i>
1948	<i>M. J.-E. Pelletier</i>	<i>M. Léopold Jodoin</i>	<i>M. David Lachapelle</i>
1949	<i>M. Léopold Jodoin</i>	<i>M. David Lachapelle</i>	<i>M. Armand Desrochers</i>
1950	<i>M. Hervé Beaudoin</i>	<i>M. Luc Brien remplace M. Armand Desrochers</i>	<i>M. Germain Bourgeois remplace M. David Lachapelle</i>



Diane et Gilles Venne, prof.

☎ 754-4020

# École de danse Venise, enr.

— Grande école multidisciplinaire —

Permis du Ministère CP0224

1075, chemin St-Jacques, Crabtree, Qc J0K 1B0



Elle Lui  
70, 5<sup>e</sup> Rue,  
Crabtree, Qc  
J0K 1B0

# Salon Coupe en Tête

Manon Cormier, prop.

☎ 754-2756



Alignement au "laser"  
Freins

☎ (514) 759-9374  
Fax : (514) 759-8658

Suspension — Mécanique générale  
Esthétique d'auto.

**PNEUS & MÉCANIQUE inc.**

267, Antonio-Barrette, Notre-Dame-des-Prairies, Qc J6E 1G1

CLAUDE D'AMOUR, prop.

# Studio de Photographie Daniel St-Jean

609, Boul. Industrie, St-Paul de Joliette. ☎ (514) 755-2110

1951	<i>M. Luc Brien</i>	<i>M. Germain Bourgeois</i>	<i>M. Omer Payette</i>
1952	<i>M. Germain Bourgeois</i>	<i>M. Omer Payette</i>	<i>M. Antonio Richard</i>
1953	<i>M. Omer Payette</i>	<i>M. Antonio Richard</i>	<i>M. Hervé Chevalier</i>
1954	<i>M. Antonio Richard</i>	<i>M. Hervé Chevalier</i>	<i>M. Cyprien Desrosiers</i>
1955	<i>M. Hervé Chevalier</i>	<i>M. Cyprien Desrosiers</i>	<i>M. Engelbert Gaudet</i>
1956	<i>M. Cyprien Desrosiers</i>	<i>M. Engelbert Gaudet</i>	<i>M. Albert Nadeau</i>
1957	<i>M. Engelbert Gaudet</i>	<i>M. Albert Nadeau</i>	<i>M. Lorenzo Payette</i>
1958	<i>M. Albert Nadeau</i>	<i>M. Lorenzo Payette</i>	<i>M. Robert Malo</i>
1959	<i>M. Lorenzo Payette</i>	<i>M. Robert Malo</i>	<i>M. Charles Granger</i>
1960	<i>M. Robert Malo</i>	<i>M. Charles Granger</i>	<i>M. Lucien St-Georges</i>
1961	<i>M. Charles Granger</i>	<i>M. Lucien St-Georges</i>	<i>M. Lionel Ducharme</i>
1962	<i>M. Lucien St-Georges</i>	<i>M. Lionel Ducharme</i>	<i>M. Victor Desrosiers</i>
1963	<i>M. Lionel Ducharme</i>	<i>M. Victor Desrosiers</i>	<i>M. Denis Marchand</i>
1964	<i>M. Victor Desrosiers</i>	<i>M. Denis Marchand</i>	<i>M. Philippe Léveillé</i>
1965	<i>M. Denis Marchand</i>	<i>M. Philippe Léveillé</i>	<i>M. Gaston Beaudoin</i>
1966	<i>M. Luc St-Georges</i> <i>M. Gaston Beaudoin</i>	<i>M. Jean-Marie Rivest</i> <i>M. Gérald Leblanc</i>	<i>M. Philippe Léveillé</i> <i>M. Julien Raymond</i>
1967	<i>M. Jean-Marie Rivest</i> <i>M. Gérald Leblanc</i>	<i>M. Philippe Léveillé</i> <i>M. Julien Raymond</i>	<i>Mme J.-D. Payette</i> <i>Mme R. Lachapelle</i>
1968	<i>M. Philippe Léveillé</i> <i>M. Julien Raymond</i>	<i>Mme J.-D. Payette</i> <i>Mme R. Lachapelle</i>	<i>M. Lucien Chayer</i> <i>M. André Chevalier</i>
1069	<i>Mme J.-D. Payette</i> <i>Mme R. Lachapelle</i>	<i>M. Lucien Chayer</i> <i>M. André Chevalier</i>	<i>M. Philippe Landreville</i> <i>M. Fernand Philibert</i>
1970	<i>M. Lucien Chayer</i> <i>M. André Chevalier</i>	<i>M. Philippe Landreville</i> <i>M. Fernand Philibert</i>	<i>Mme Jeannine Lasalle</i> <i>Mme Yvette Desrochers</i>
1971	<i>M. Philippe Landreville</i> <i>M. Fernand Philibert</i>	<i>Mme Jeannine Lasalle</i> <i>Mme Yvette Desrochers</i>	<i>M. Bernard Bourgeois</i> <i>M. Gabriel Gaudet</i>
1972	<i>Mme Jeannine Lasalle</i> <i>Mme Yvette Desrochers</i>	<i>M. Bernard Bourgeois</i> <i>M. Gabriel Gaudet</i>	<i>M. Roland Desrosiers</i> <i>M. Roch St-Georges</i>
1973	<i>M. Bernard Bourgeois</i> <i>M. Gabriel Gaudet</i>	<i>M. Roland Desrosiers</i> <i>M. Roch St-Georges</i>	<i>Mme Annette Jodoin</i> <i>Mme Rita Beaudoin</i>
1974	<i>M. Roland Desrosiers</i> <i>M. Roch St-Georges</i>	<i>Mme Annette Jodoin</i> <i>Mme Rita Beaudoin</i>	<i>M. Camilien St-Georges</i> <i>M. Florian Beauséjour</i>
1975	<i>Mme Annette Jodoin</i> <i>Mme Rita Beaudoin</i>	<i>M. Camilien St-Georges</i> <i>M. Florian Beauséjour</i>	<i>M. Marcel Ratelle</i> <i>M. Marcel Lemire</i>
1976	<i>M. Camilien St-Georges</i> <i>M. Florian Beauséjour</i>	<i>M. Marcel Ratelle</i> <i>M. Marcel Lemire</i>	<i>Mme Claire Léveillé</i> <i>Mme Denise Chevalier</i>
1977	<i>M. Marcel Ratelle</i> <i>M. Marcel Lemire</i>	<i>Mme Claire Léveillé</i> <i>Mme Denise Chevalier</i>	<i>M. Jacques Desrosiers</i> <i>M. Maurice Malo</i>
1978	<i>Mme Claire Léveillé</i> <i>Mme Denise Chevalier</i>	<i>M. Jacques Desrosiers</i> <i>M. Maurice Malo</i>	<i>Mme Jesselyne Beaudoin</i> <i>Mme Berthe Fréchette</i>

LES DISTRIBUTIONS  
**YVES PICHETTE** inc.

Distributeur de fromages et charcuterie fine  
Fromages Importés et flns du Québec

**Francis Noël**

représentant

**Distributeur**

*de la gamme de produits*

*Des Côteaux Saputo  
Les fromages Baribeau Juneau  
JCB Dionne inc.*

130, Chemin St-Michel ☎ (514) 754-3785  
Crabtree Qc J0K 1B0 Fax : (514) 754-3786

*Denis Malo & Fils inc.*

Entrepreneur en excavation

▲ Excavation ▲ Transport ▲ Démolition  
▲ Location de machinerie ▲ Matériaux de remblais

☎ (514) 756-4828

53, boul. Brassard, C.P. 225, Saint-Paul-de-Joliette, Qc J0K 3E0



*Sylvie Lauzon, o.d.*

OPTOMÉTRISTE

EXAMEN DE LA VUE  
VERRES DE CONTACT

DÉPISTAGE DU GLAUCOME  
LUNETTES

CLINIQUE MÉDICALE DE CRABTREE

155, chemin St-Michel, Crabtree, Qc J0K 1B0

Tél.: 754-4611



Noël Lapointe et Fils, inc.

**LAPOINTE**

Entrepreneur électricien  
Vente et installation

Commercial  
Résidentiel  
Industriel

Spécialiste en chauffage électrique.

474, chemin St-Michel, C.P. 155,  
Crabtree, Qc J0K 1B0

☎ (514) 755-4804  
André Lapointe

1979	<i>M. Jacques Desrosiers M. Maurice Malo</i>	<i>Mme Jesselyne Beaudoin Mme Berthe Fréchette</i>	<i>M. Étienne Desrosiers M. Alexandre Rivest</i>
1980	<i>Mme Jesselyne Beaudoin Mme Berthe Fréchette</i>	<i>M. Étienne Desrosiers M. Alexandre Rivest</i>	<i>M. Gérald Côté M. Jacques Desrosiers</i>
1981	<i>M. Étienne Desrosiers M. Alexandre Rivest</i>	<i>M. Gérald Côté M. Jacques Desrosiers</i>	<i>Mme Carmen Desrosiers Mme Clarisse Forest</i>
1982	<i>M. Gérald Côté M. Jacques Desrosiers</i>	<i>Mme Carmen Desrosiers Mme Clarisse Forest</i>	<i>M. Yvan Lachapelle M. Gilles Jasmin</i>
1983	<i>Mme Carmen Desrosiers Mme Clarisse Forest</i>	<i>M. Yvan Lachapelle M. Gilles Jasmin</i>	<i>M. Réjean Champagne M. Pierre Gilbert</i>
1984	<i>M. Yvan Lachapelle M. Gilles Jasmin</i>	<i>M. Réjean Champagne M. Pierre Gilbert</i>	<i>Mme Madeleine Gagné Mme Simone Éthier</i>
1985	<i>M. Réjean Champagne M. Pierre Gilbert</i>	<i>Mme Madeleine Gagné Mme Simone Éthier</i>	<i>M. Paul-Émile Venne M. Georges Jean</i>
1986	<i>Mme Madeleine Gagné Mme Simone Éthier</i>	<i>M. Paul-Émile Venne M. Georges Jean</i>	<i>M. Denis Beaupré M. Roch Landreville</i>
1987	<i>M. Paul-Émile Venne M. Georges Jean</i>	<i>M. Denis Beaupré M. Roch Landreville</i>	<i>Mme Huguette Archambault Mme Francine Desrosiers</i>
1988	<i>M. Denis Beaupré M. Roch Landreville</i>	<i>Mme Huguette Archambault Mme Francine Desrosiers</i>	<i>M. Emmett Lauzon M. Raymond Patry</i>
1989	<i>Mme Huguette Archambault Mme Francine Desrosiers</i>	<i>M. Emmett Lauzon M. Raymond Patry</i>	<i>M. Denis Beaupré M. Serge Forget</i>
1990	<i>M. Emmett Lauzon M. Raymond Patry</i>	<i>M. Denis Beaupré M. Serge Forget</i>	<i>Mme Colette Garceau Mme Danielle Sansregret</i>
1991	<i>M. Denis Beaupré M. Serge Forget</i>	<i>Mme Colette Garceau Mme Danielle Sansregret</i>	<i>M. Emmett Lauzon M. Raymond Patry</i>
1992	<i>Mme Colette Garceau Mme Danielle Sansregret</i>	<i>M. Emmett Lauzon M. Raymond Patry</i>	<i>Mme Lucie Forget M. Daniel Ménard</i>
1993	<i>M. Emmett Lauzon M. Raymond Patry</i>	<i>Mme Lucie Forget M. Daniel Ménard</i>	<i>M. Égide Mailhot Mme Danielle Sansregret</i>
1994	<i>Mme Lucie Forget M. Daniel Ménard</i>	<i>M. Égide Mailhot Mme Danielle Sansregret</i>	<i>M. André Bergeron M. Alain Turgeon</i>
1995	<i>M. Égide Mailhot Mme Danielle Sansregret</i>	<i>M. André Bergeron M. Alain Turgeon</i>	<i>M. Michel Marion M. Maurice Lagacé</i>

*SCULPTURES DE GLACE FAITES PAR MME ALFRED LEBLANC*



*Le Lion - Maire*



*Sport équestre*



*Le Sacré-Coeur*



*La tire-lire*

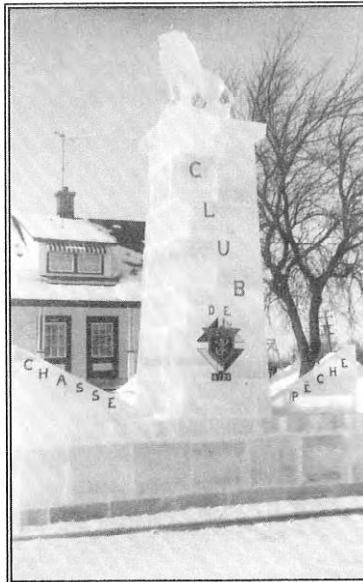

*Le Club de chasse et pêche*



*Bison*

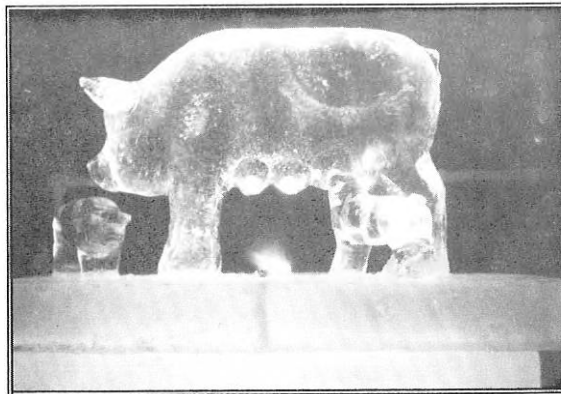

*Une industrie importante*





## LA MUNICIPALITÉ DE SACRÉ-COEUR DE CRABTREE

par André Brien

### Érection de la paroisse civile

Dans La Gazette officielle du Québec de l'année 1921, nous avons trouvé une proclamation officielle confirmant l'érection en paroisse civile du territoire de la paroisse religieuse du même nom créée par un décret de l'Évêque de Joliette signé le 27 août 1921.

Nous reproduisons textuellement une partie de cette proclamation rédigée dans un style tout à fait officiel.

"Attendu que le secrétaire des commissaires dûment nommés pour les fins du chapitre premier du titre 9 des Statuts refondus de la province de Québec, tel que canoniquement reconnu et érigé par les autorités ecclésiastiques, a, sous l'autorité desdits statuts, transmis au lieutenant-gouverneur de Notre province de Québec son certificat constatant qu'il n'a été déposé à son bureau aucune opposition à la reconnaissance du décret canonique de l'autorité ecclésiastique dudit diocèse (Joliette) et aussi ledit décret canonique dans lequel sont décrites et déterminées les limites et bornes qu'ils croient le plus convenable d'assigner à la paroisse du Sacré-coeur-de-Jésus dans les comtés de Joliette et de Montcalm dans ledit diocèse susdit, comme suit, savoir :

"Le territoire à être érigé - dans les limites ci-après déterminées - en une paroisse pour les fins civiles, sous le nom de : **La paroisse du Sacré-Coeur-de-Jésus**, est pris dans les concessions "Ruisseau Vacher" et "Bas-Rivière-Ouareau" de la seigneurie de Saint-Sulpice, dans le comté de

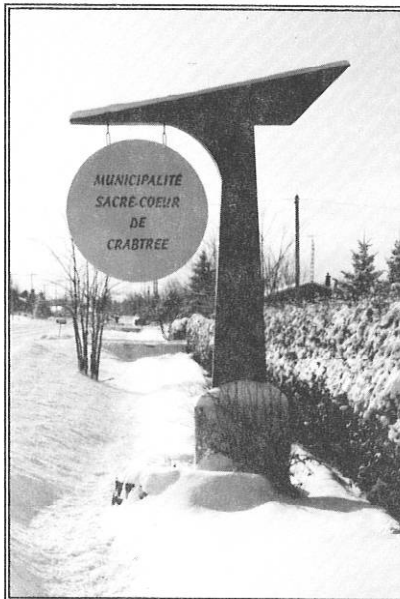

Montcalm et dans celles : Ouest-Rivière-Rouge ; Est-Rivière-Rouge ; Ouest-Rivière-Ouareau ; Est-Rivière-Ouareau de la seigneurie de Lavaltrie dans le comté de Joliette ; (...) À ces causes, Nous avons confirmé, établi et reconnu et par les présentes confirmons, établissons et reconnaissons les limites et bornes de la paroisse du Sacré-Coeur-de-Jésus ci-dessus décrites (...).

"En foi de quoi, Nous avons fait rendre Nos présentes lettres patentes et sur icelles fait apposer le grand sceau de Notre province de Québec (...).

"En l'Hôtel du Gouvernement de Notre province de Québec, ce treizième jour de décembre en l'année mil neuf cent vingt et un de l'ère chrétienne et de Notre règne la douzième année.

"Par ordre, le sous-secrétaire de la province, C.J. Simard."

### Le premier Conseil

À une demande d'information présentée par la Municipalité de Sacré-Coeur-de-Jésus, Mme Hélène Bérubé, responsable du Centre de documentation juridique au ministère des Affaires municipales du Québec, donnait la réponse suivante :

# LES ASSURANCES RAYMOND MALO INC.

*Raymond Malo*, C.D.A.A., F.I.A.C.



ASSURANCE-VIE



ASSURANCES RÉSIDENTIELLES

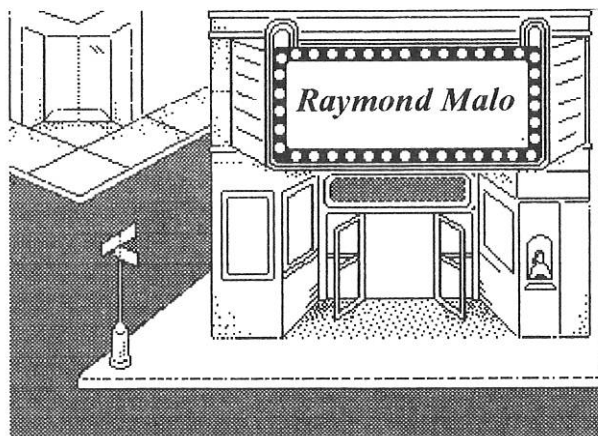

ASSURANCES COMMERCIALES

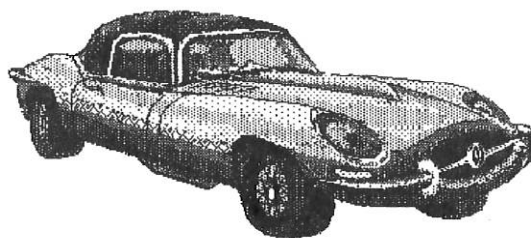

ASSURANCES AUTOMOBILE

**280, Beaudry Nord, C.P. 68, Joliette (Québec) J6E 3Z3**

**Tél.: 759-8151, - 759-8152, - 753-5013**

**Télécopieur : 759-7882**

"Québec, le 6 octobre 1994  
"Municipalité de Sacré-Coeur-de-Crabtree,  
97, chemin St-Michel,  
Crabtree (Québec)  
J0K 1B0.

*À qui de droit,*

"Tel que requis, je vous informe que la municipalité de Sacré-Coeur-de-Crabtree a été constituée en 1921, en vertu de l'article 30 du Code municipal de 1916.

"Cet article stipule que tout territoire érigé en paroisse formait ipso facto ou de plein droit une municipalité. Ici, quand on désigne le mot paroisse, il est question selon l'article 16, paragraphe 5 du Code municipal de 1916, de "territoire érigé en paroisse par l'autorité civile". Par conséquent, l'acte qui confirme l'existence de votre municipalité est celui qui a érigé civilement le 13 décembre 1921 la paroisse de Sacré-coeur-de-Jésus, soit le nom que portait votre municipalité à cette époque. La date d'érection civile correspond dans votre cas à la date d'érection municipale.

"En vertu de l'article 246 du Code, il appartenait au ministre des Affaires municipales de fixer la date de la première élection du maire et des conseillers et selon l'article 33, au secrétaire-trésorier de faire publier dans la Gazette officielle du Québec, l'avis de la date de cette élection. Malheureusement, nous n'avons pu retracer aucun document pour confirmer l'application de ces 2 articles.

"Ci-joint, vous trouverez copie des articles ci-haut mentionnés de même que l'acte d'érection civile. Espérant que ces informations fournies sauront vous être utiles.

Hélène Bérubé,

*Responsable du Centre de documentation juridique."*

Sans pouvoir donner la date de la première élection et celle de la formation du premier Conseil, nous savons que celui-ci - qui était en fonction le 15 juillet 1922, date de la première réunion consignée dans les registres - comprenait les personnes suivantes : M. Kay Crabtree, maire, MM. Joseph Chamberland, Alfred Desrosiers, Joseph Froment, Charles-Auguste Granger, Alfred Payette et Joseph Thibodeau, conseillers ainsi que M. Wilfrid Malo qui agissait comme secrétaire.

M. Crabtree donna sa démission le 4 septembre 1923. Ce jour-là, M. Joseph Chamberland, agissant comme pro-maire, assura l'intérim jusqu'à la nomination de M. Aimé Payette qui devint maire le 8 septembre 1923 pour finir le terme de M. Crabtree.

### Ouverture d'une gare de chemin de fer

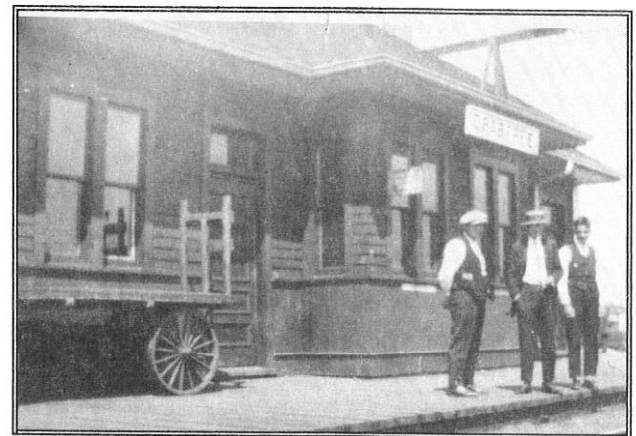

*La gare*

Le 6 décembre 1922, le Conseil adopta une résolution pour demander l'ouverture d'une gare près du "moulin" de la Howard Smith. La résolution est intéressante à cause des renseignements qu'elle donne sur la situation de la Municipalité à ce moment.

## 75<sup>e</sup> ANNIVERSAIRE

*"Attendu que la paroisse du Sacré-coeur-de-Jésus de Crabtree Mills, située sur la voie ferrée du Canadian Northern Quebec Railway entre la cité de Joliette et la gare de Salomé, ne possède pas une gare convenable pourvue d'un agent télégraphiste, non plus que des bureaux pour l'express ;*

*"Attendu qu'à cet endroit, il se fait un trafic considérable dans le freight (sic), l'express ainsi que des passagers ;*

*"Attendu que chaque jour un nombre considérable d'ouvriers de la Manufacture Howard Smith viennent de Joliette le matin pour y travailler et s'en retournent le soir ;*

*"Attendu que ces ouvriers souffrent un inconvénient considérable du fait qu'il n'existe pas une gare convenable chauffée en hiver ;*

*"Attendu que la paroisse compte une population d'environ 1 200 à 1 500 personnes et que dans cette population se trouvent comprises au-delà de 400 personnes travaillant au moulin à papier de la Howard Smith ;*

*"Attendu qu'une gare munie d'un agent s'impose dans les circonstances ;*

*"il est proposé et résolu que cette Corporation s'adresse à la Commission des chemins de fer du Canada pour lui demander de bien vouloir accorder à la paroisse du Sacré-Coeur-de-Jésus une gare convenable qui serait située du côté ouest de la voie ferrée et qu'en plus de cette gare, il soit décrété qu'il devrait y avoir un agent régulier ainsi que des bureaux d'express."*

La réponse positive ne tarda pas trop à venir puisque le 3 décembre 1923 le Conseil municipal demandait au "Canadian National" de faire arrêter tous les trains

passant à la gare de Crabtree étant donné que celle-ci, n'étant plus une "flag station", avait un agent en permanence ainsi qu'un service télégraphique.



*Construction du pont Barrette en 1959  
(À l'arrière, la passerelle pour les piétons)*

### Travaux de voirie

L'entretien des chemins et des rues ainsi que l'ouverture de nouvelles routes ont fait partie des préoccupations des administrateurs municipaux particulièrement durant les premières années. Nous relevons quelques-unes des initiatives prises par le Conseil au cours des années.

Le 24 mars 1924, "il est proposé et résolu que le Conseil approuve la construction d'une route en gravelage qui devra relier la ville de Joliette à la route Québec-Montréal allant des limites entre la paroisse de Saint-Paul et celle du Sacré-Coeur-de-Jésus passant à l'endroit appelé Crabtree Mills pour se continuer jusqu'à la limite entre les paroisses du Sacré-Coeur-de-Jésus et Sainte-Marie-Salomé, cette route devant être une route régionale".

Le 16 juin 1924, "il est proposé et résolu que cette Corporation prie le ministère de la Voirie de construire en gravelage une route à travers cette Municipalité pour



relier Joliette à Saint-Jacques aux conditions suivantes :

"que cette Corporation ne soit jamais appelée à contribuer une somme n'excédant pas 450\$ d'intérêt annuellement sur le coût total de la construction de ladite route ;

"que le gouvernement de cette province accorde à cette corporation l'argent nécessaire à raison de 50% pour la construction d'un chemin gravelé devant servir à relier le Village de Crabtree Mills à la grande route projetée aussitôt que cette Corporation aura fait construire tel chemin ;

"au cas où il serait impossible de faire les arrangements pour construire ledit chemin, le Conseil se réserve le droit de dépenser cet argent dans tel ou tel de ses chemins qu'il jugera bon de graveler ;

"le tout à la condition que le Gouvernement provincial se charge de l'entretien de la route Joliette-Saint-Jacques après sa construction."

Et le 7 juillet 1933, le Conseil demandait au ministère provincial de la Voirie par l'intermédiaire du député :

"Attendu qu'il serait de toute nécessité que les rues du village de la Municipalité soient améliorées ;

"Attendu qu'un pavage permanent améliorerait beaucoup la beauté du village ;

"Attendu que le Conseil municipal a autorisé le relèvement des puisards ;

"Attendu que lesdits puisards (...) deviendraient plus faciles à entretenir ;

"il est proposé et résolu que demande soit faite à M. Lucien Dugas, M.P.P. pour qu'il nous obtienne du Ministère de la Voirie le pavage au goudron des rues du village."

### Limites de vitesse dans les rues

Le 4 juillet 1927, "il est proposé et résolu à l'unanimité que la vitesse automobile soit limitée à 15 milles à l'heure dans les rues du village et que M. Henri Robert soit autorisé à faire préparer les inscriptions et à les faire placer à l'entrée de chaque rue suivant la nécessité et le besoin".

### Électricité et téléphone

La Compagnie Howard Smith a toujours assuré l'éclairage public des rues dans les environs de ses propriétés.

Dès le 17 octobre 1922, une requête est déposée par des contribuables demandant à la Compagnie Howard Smith Paper Mills Ltd à quelles conditions la Compagnie pourrait offrir l'électricité nécessaire à l'éclairage de la rue de M. Charles-Auguste Granger ainsi qu'à l'éclairage des demeures.

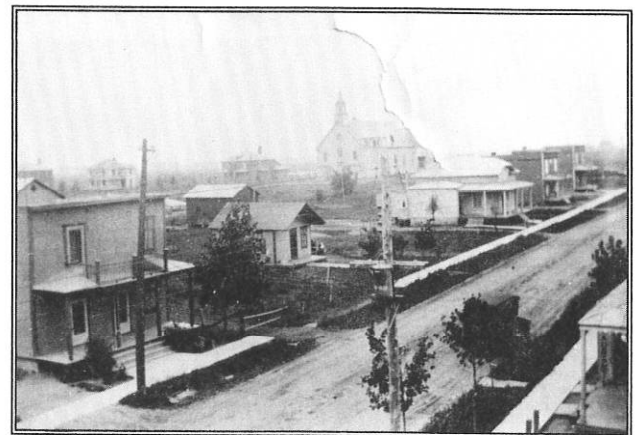

La rue du Pont à partir du pont vers l'église



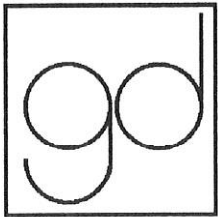

## **Gervais Desrochers,**

Inter Gestion G.D. limitée

Édifice Notre-Dame,  
509, Notre-Dame,  
Joliette, Québec J0E 3H6

Téléphone : (514) 386-0106  
(514) 759-8890



*Les débuts d'une suite de succès !*



*ALEXIS DESROCHERS*



*ARMAND DESROCHERS*

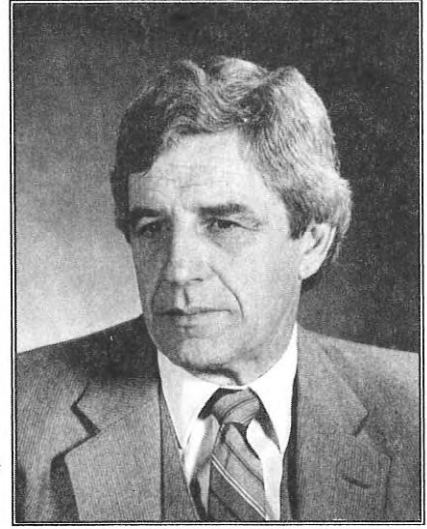

*GERVAIS DESROCHERS.*

*Trois générations pour témoigner de  
« LA JOIE DE VIVRE À CRABTREE ».*

***HOMMAGE À TOUS LES RÉSIDENTS À L'OCCASION DU 75<sup>E</sup> ANNIVERSAIRE.***

C'est le 14 octobre 1929 que le Conseil autorise le secrétaire à faire préparer un règlement pour l'éclairage des rues du Pont, Sainte-Marie et du Bord-de-l'eau. À la même séance, le maire et le secrétaire sont autorisés à signer un contrat avec Electric Service Corporation pour l'installation de lampes électriques dans les rues. Et le 9 novembre, il est établi que cette Compagnie de Shawinigan posera *"des lampes dans les rues à tous les deux (2) poteaux à partir de chez M. Charles-Auguste Granger jusque chez M. Édouard Lord, de chez M. Hormidas Laurin jusque chez M. Roméo Lafortune ainsi que dans les petites rues."*

Et en 1930, à sa réunion du 2 septembre, le Conseil décide d'installer de l'éclairage sur le pont Gadoury qui permet de traverser la rivière en direction de Saint-Paul. Le 9 octobre suivant, la Municipalité demande à la Shawinigan Water and Power de fournir de l'électricité aux contribuables de la Rivière Rouge *"avant l'hiver si possible"*.

En réponse à une demande faite par la Compagnie Bell Telephone le 30 septembre 1924, le Conseil municipal, à sa réunion du 6 octobre 1924, autorise la Compagnie à construire une ligne téléphonique *"à la condition que ladite Compagnie Bell Telephone soit responsable de tous dommages ou accidents résultant de ladite construction"*.

### La crise et le chômage des années 1930

La municipalité n'a pas été épargnée par la crise à la suite du krach financier de 1929. Nous nous contenterons de relever des interventions du Conseil auprès des gouvernements.

Ainsi, le 20 octobre 1930, M. le Curé Odon Archambault était nommé comme délégué de la Municipalité pour rencontrer des représentants des Gouvernements afin d'obtenir de l'aide pouvant compenser les pertes d'argent causées par l'existence du chômage. Le Conseil souhaitait recevoir des deux gouvernements un montant de 10 000\$ pour des travaux qui seraient faits par des chômeurs.

Après avoir obtenu une subvention de 3 500\$ en vertu d'une Loi du chômage, la Municipalité décidait, le 13 avril 1931, *"de construire des trottoirs en béton sur les rues appelées "Grande Ligne" en face de l'église."*

Une demande était faite le 2 novembre 1936 *"à la Commission du chômage de Québec pour l'obtention d'un montant de 2 000\$ pour venir en aide aux chômeurs de la Municipalité au nombre d'environ trente (30) personnes, ce montant devant être dépensé pour des travaux urgents qui s'imposent dans la Municipalité"*.

### Création d'un service d'autobus

Le 7 mai 1935, *"le Conseil municipal accorde à M. Armand Desrochers la permission de faire le service d'autobus entre Crabtree, Joliette et les environs"*.

### Reconstruction du pont sur la rivière Ouareau

Le pont Gadoury était un pont de fer situé sur la rivière Ouareau à l'endroit où se trouve le pont actuel qui l'a remplacé. Depuis sa construction, on avait procédé à des travaux d'entretien au cours des années. Par exemple, à la réunion du Conseil tenue le 2 mars 1925, il était résolu *"que M. Charles-Auguste Granger soit engagé pour faire*

exécuter les travaux de repontage du pont en fer au salaire de 3,00\$ par jour".

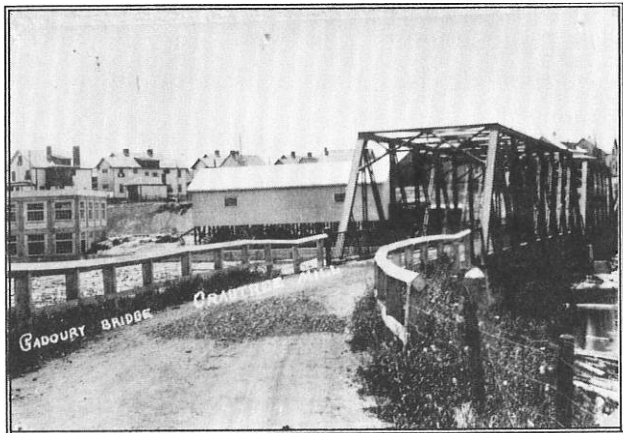

*Le pont Gadoury bâti en 1912*

Le 27 novembre 1958, le ministère des Travaux publics du Québec faisait part au Conseil de son intention de remplacer ce pont à certaines conditions. À la suite de cette lettre, le Conseil, à sa réunion du 2 février 1959, adoptait une résolution :

*"Considérant que l'adjudication du contrat ne pourra toutefois être faite qu'en autant que le ministère aura reçu de notre corporation une résolution par laquelle cette dernière s'engage*

*"1) à céder au gouvernement le pont actuel qui sera démoli ;*

*"2) à acquérir les terrains nécessaires pour la construction du nouveau pont et de ses approches ;*

*"3) à déplacer ou démolir toute bâtisse qui pourrait être affectée ;*

*"4) à se rendre responsable des dommages qui pourraient être causés aux propriétés avoisinantes par l'exécution du projet ;*

*"il est résolu à l'unanimité que la Corporation de la paroisse du Sacré-Coeur-de-Jésus informe le ministère des Travaux publics qu'elle consent à remplir les spécifications contenues dans la lettre de Québec datée du 27 novembre 1958".*

### Un nouveau nom pour la Municipalité

Le 6 novembre 1989, le Conseil adoptait cette résolution :

*"Attendu que notre Municipalité a demandé à la Commission de toponymie la possibilité de changer le nom de notre Municipalité ;*

*"Attendu que la Commission a émis un avis favorable à notre demande ;*

*"Attendu que notre Municipalité a demandé l'accord de la Municipalité du Village de Crabtree ;*

*"Attendu que notre Municipalité a fait une consultation auprès de la population de Sacré-Coeur-de-Jésus ;*

*"Attendu qu'il n'y a pas d'objection majeure de la part de citoyens de Sacré-Coeur-de-Jésus ;*

*"Pour ces motifs, il est résolu à l'unanimité de demander au ministre des Affaires municipales de changer le nom de notre municipalité "Corporation de la Paroisse Sacré-Coeur-de-Jésus" pour celui de "Municipalité du Sacré-Coeur de Crabtree".*

## LE GRAND LANAUDOIS DE L'ANNÉE 1994

par André Brien

Le 19 juillet 1995, à l'Amphithéâtre du Festival international de Lanaudière, avait lieu la remise des prix et médailles offerts par la Société nationale des Québécois et Québécoises de Lanaudière à des personnalités de la région qui se sont illustrées, au cours de l'année 1994, par leurs travaux et leur participation à des activités d'ordre social, culturel, littéraire ou politique dans le milieu où ils demeurent.

Chaque année, la S.N.Q.L. souligne le caractère particulièrement éminent de la contribution d'un des lauréats de l'année en lui décernant le titre de Grand Lanaudois de l'année et en lui remettant la Grande médaille d'argent de la S.N.Q.L. Pour l'année 1994, c'est M. Réjean Payette, de Crabtree, qui a reçu cette distinction.

C'est donc avec plaisir, qu'à l'occasion des fêtes de 1996, nous évoquons la figure d'un homme qui a fait et qui continue de faire honneur à sa paroisse et à sa région.

### Un fils de la paroisse de Sacré-Coeur de Crabtree

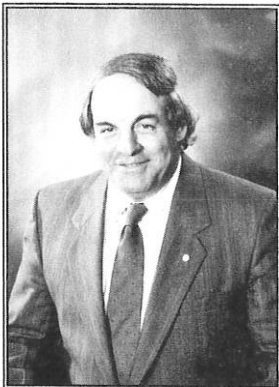

M. Réjean Payette

Réjean Payette est né dans le rang de la Rivière Rouge le 17 mai 1935. Il est le fils de Lorenzo Payette et de Liliane Joly.

Après ses études primaires à l'école Sacré-Coeur-de-Jésus à Crabtree, il suivit le programme du cours moyen donné à l'école d'agriculture de Saint-Barthélemy. Comme il l'a raconté à un rédacteur du journal "L'éveil agricole", le 20 mars 1994, il devint propriétaire de sa première terre en 1956, un an avant son mariage avec une jeune fille de Rawdon, Jacqueline Préville. De cette union, sont nés

six enfants, quatre garçons et deux filles. L'avenir de la famille est assuré puisque M. et Mme Payette ont aussi sept petits-enfants.

Avec les années, grâce à son travail, il a agrandi considérablement sa ferme qui, étant de 60 arpents en 1956, est devenue un domaine important de 300 acres de terre drainée en 1994.

C'est dans sa paroisse que Réjean Payette a fait ses premières armes de vie publique quand il occupa le poste d'échevin de 1970 à 1975. Il fut durant ces années, membre du Club Optimiste de Crabtree et en 1980, il entre dans le Conseil 3096 des Chevaliers de Colomb.

### Son action dans le monde de l'agriculture

Réjean Payette est membre de l'Union des producteurs agricoles de la région de Lanaudière depuis 1970. De 1978 à 1986, il fit partie de l'exécutif de l'Union et il agit comme vice-président de 1980 à 1986 au moment où il prit la présidence de la Fédération, fonction qu'il occupe encore en 1995.

Un document préparé par des responsables de la fédération de l'U.P.A. et présenté par Mme Annette Coutu, première vice-présidente, pour appuyer la candidature de Réjean pour le titre de Grand La-



*naudois* de l'année 1994 s'appuie sur les considérations suivantes :

*"À la tête de l'organisation, M. Réjean Payette s'est vite distingué par son écoute, son attention, le respect des personnes et sa bonne humeur... tout en défendant les acquis et les politiques de l'Union. M. Payette a toujours été sensible aux défis nouveaux en agriculture et à la nécessité que les producteurs prennent le leadership pour relever ces défis... Ainsi, dans le secteur de l'environnement, il a vite compris que les producteurs devaient reconnaître que certaines de leurs pratiques agricoles avaient des impacts majeurs sur les ressources et l'environnement".*

Après avoir mentionné que, dès 1988, Réjean Payette recevait des mains du ministre de l'Environnement du Québec, M. Clifford Lincoln, le prix du Mérite environnemental pour la région de Montréal-Lanaudière, le document cité terminait en disant que *"Monsieur Payette est d'abord un producteur agricole qui aime son métier et en est fier. C'est cet amour et cette fierté qu'il essaie sans cesse de partager avec les agriculteurs et les autres. Ce sont également ces qualités qui le rendent si tenace dans la défense et la promotion de la classe agricole"*.

Dans son discours d'acceptation du prix, le 19 mai 1988, M. Payette relevait ce qu'il appelait de *"grandes vérités"* : l'agriculture travaille avec la nature qu'elle doit stimuler et cultiver ; elle travaille avec des ressources vivantes et c'est de la vitalité de celles-ci que dépendent sa propre vitalité et celle de l'agriculteur ; l'agriculture, pour se développer, doit compter sur la protection de l'environnement dans lequel elle se réalise.

Dans ce même discours, Réjean Payette rappelait son attachement à sa profession et à son coin de pays en rendant hommage à un défenseur de l'environnement dans son milieu et parmi ses pairs, Monseigneur Gérard Drainville, évêque d'Amos, *"biologiste et fils d'une famille agricole de l'Île du Pas, donc de notre région"*.



Réjean terminait son discours de remerciement par cette phrase qui exprime bien ses préoccupations et qui justifie les honneurs qu'il a pu recevoir : *"La terre, nous ne l'avons pas héritée de nos parents, nous l'empruntons à nos enfants"*.

### Au service de la région de Lanaudière

Réjean Payette ne s'est pas contenté de servir la classe agricole ; il a voulu aussi étendre sa contribution à d'autres organismes de la région.

C'est ainsi qu'il siège au Conseil régional de développement de Lanaudière depuis 1986. Élu à l'exécutif du Conseil en 1988, il a rempli depuis cette date la fonction de trésorier.

Comme membre du Conseil de développement, il s'est fait le porte-parole du monde agricole et plus particulièrement au moment de la conférence socio-économique régionale tenue en 1990. Il a travaillé à l'intégration du secteur agricole dans le grand effort de consolidation et de concertation que voulait être cette conférence. Quelqu'un a dit de lui que *"son ouverture*



*d'esprit et sa compréhension du développement régional ont permis la mise en place d'interventions concertées pour le bénéfice à la fois du secteur et de la région".*

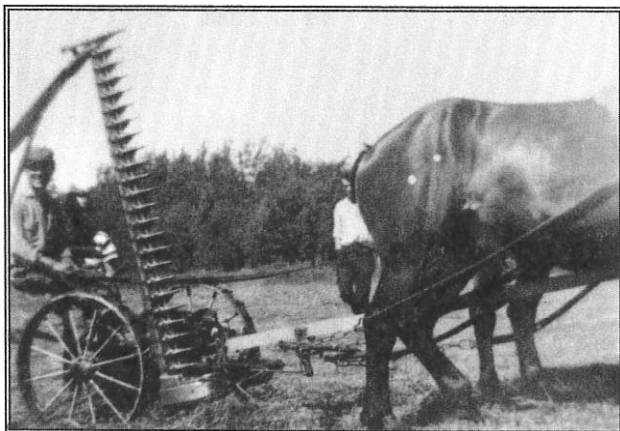

*Le moulin à faucher*

### Le Grand Lanaudois de 1994

Aucun agriculteur n'avait reçu jusqu'ici le prix du Grand Lanaudois. L'honneur fait à Réjean donne une idée de la mesure de son activité et de son rayonnement qui s'appuient sur des convictions profondes qu'un de ses adjoints, M. Gilbert Nicole, a mises en évidence dans un témoignage présenté le 20 mai 1995. Ces convictions sont ainsi résumées :

*"Le métier d'agriculteur, qui est celui de nourrir la population, est le plus beau et le plus noble métier qui soit".*

*"L'agriculture et les familles agricoles méritent que leurs rôles soient valorisés et pleinement reconnus dans la société".*

*"L'agriculture et l'alimentation sont à la source de toute vie humaine sur la terre".*

*"La terre a besoin qu'on en prenne bien soin pour qu'elle nous comble de ses bontés."*

Dans l'entrevue donnée au journal "L'éveil agricole", en mars 1994, Réjean, après avoir rappelé que l'année 1994 avait été déclarée Année internationale de la famille, ajoutait que pour lui, "comme président de la Fédération, ... c'est chaque année, l'année de la famille agricole, parce qu'en agriculture, plus qu'ailleurs, la famille joue un rôle capital".

Et de sa fonction, il disait dans la même entrevue : "Être président d'une fédération de l'U.P.A., c'est un peu comme être le chef d'une grande famille : un chef qui doit veiller à ce que ses membres soient respectés, mais avant tout, qu'ils se respectent entre eux et, enfin, qu'ils respectent et gardent leur environnement en santé pour mieux y vivre, (...) pour mieux en vivre".

La reconnaissance par un organisme régional de la contribution fournie à son milieu par Réjean Payette est donc pleinement justifiée. Ses concitoyens de Crabtree le saluent avec enthousiasme et lui souhaitent de retrouver la santé qu'il a perdue en partie, peut-être à cause des années et, peut-être aussi, à cause de son engagement dans une oeuvre à laquelle il s'est consacré entièrement.

# M A R T I N

LIBRAIRIE RENÉ MARTIN INC.

598, ST-VIAEUR, JOLIETTE, QUÉ. J6E 3B7

(514) 759-2822

(514) 586-6116

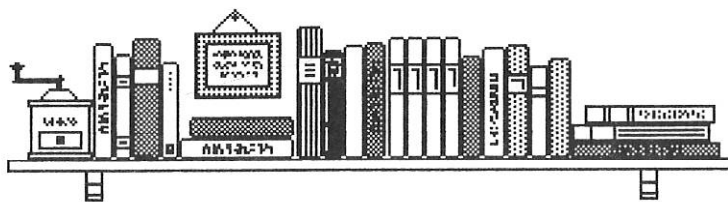

*Pour le mobilier et  
l'équipement de bureau,  
votre spécialiste :*



## MARTIN ET LUCAS INC.

576, St-Viateur, Joliette, Qué. (J6E 3B6) Tél.: (514) 759-1091

Télécopieur : (514) 759-6323

(514) 586-6116

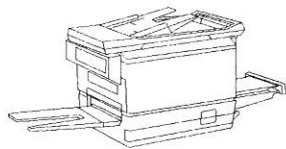

Voici le nouveau  
photocopieur

*Panasonic fp-7113*

- ★ Productivité
- ★ Facilité d'entretien
- ★ Convivialité

## LES COMMISSIONS SCOLAIRES DE CRABTREE

par Jean-Denis Payette,

*Au moment du cinquantième anniversaire de la paroisse, M. Jean-Denis Payette, qui était alors secrétaire de la Commission scolaire, a dressé un tableau des activités scolaires de 1922 à 1971. Nous avons demandé à M. Payette de revoir le texte qui avait été présenté dans le livre publié en 1971*

Le développement du moulin à papier fondé par la famille Crabtree avait entraîné autour de celui-ci un regroupement de population. Aussi, après l'érection de la Fabrique de Sacré-Coeur-de-Jésus et celle de la Municipalité civile de la Paroisse Sacré-Coeur-de-Jésus, le Surintendant de l'Instruction publique autorisait, en mars 1922, la création d'une Commission scolaire à partir du 1<sup>er</sup> juillet 1922.

Le 24 juillet de la même année, une assemblée publique avait lieu pour choisir les premiers administrateurs de la nouvelle Commission scolaire de Sacré-Coeur-de-Jésus.

### Choix des premiers commissaires

Nous reproduisons le rapport préparé par le secrétaire, M. Wilfrid Malo, à la suite de cette réunion du 24 juillet 1922

*"Lundi, 24 juillet 1922*

*Province de Québec,  
Municipalité scolaire de la paroisse  
du Sacré-Coeur-de-Jésus de Crabtree*

*"À une assemblée publique des électeurs municipaux de la municipalité du Sacré-Coeur-de-Jésus de Crabtree, dans les comté et district de Joliette, tenue dans l'école N° 8 de la dite municipalité à dix heures de l'avant-midi et dont avis public convoquant la dite assemblée, a dûment été affiché et publié suivant la loi, par le secré-*

*taire-trésorier du Conseil municipal de cette municipalité.*

*"L'heure fixée pour l'ouverture de cette assemblée étant arrivée, les électeurs présents, tels que : MM. le curé Odon Archambault, Alcide Granger, Joseph Froment, Médéric Lachapelle, Bruno Thibodeau, Joseph Lachapelle, Alfred Payette et bon nombre d'autres, à l'unanimité, choisissent M. Joseph Chamberland, contribuable, électeur de cette municipalité, président de cette assemblée et M. Wilfrid Malo, secrétaire d'élection.*



*M. Médéric Lachapelle*

*"Le président ouvre la dite assemblée, fait connaître aux électeurs présents le but de cette assemblée et invite les électeurs présents à nommer les personnes qu'ils veulent choisir comme commissaires d'écoles de cette municipalité.*

*"Sur ce, M. Arthur Granger, secondé par M. Bruno Thibodeau, propose que M. Odon Archambault, prêtre, curé de cette*

## 75<sup>e</sup> ANNIVERSAIRE

paroisse soit nommé commissaire d'école de cette municipalité. Adopté.

"Proposé par M. Adolphe Gagnon, secondé par M. Médéric Lachapelle, que M. Edmond Beauséjour soit nommé commissaire. Adopté.

"Proposé par Alcide Granger, secondé par Auguste Thibodeau, que M. Magloire Granger soit nommé commissaire. Adopté.

"Proposé par Joseph Froment, secondé par Joseph Lachapelle, que M. Elzéar Léveillé soit nommé commissaire. Adopté.

"Proposé par M. Adolphe Gagnon, secondé par M. Médéric Lachapelle, que M. Ulric Faust soit nommé commissaire. Adopté.

"Ces messieurs furent assermentés ce vingt-septième jour du mois de juillet 1922.

Par devant moi soussigné

*Wilfrid Malo, sec.-trés. "*

### Première réunion des commissaires

De la première séance officielle des commissaires le 27 juillet 1922, nous reprenons une partie du rapport préparé par le secrétaire

"À une assemblée de MM. les Commissaires d'écoles de la municipalité scolaire de la paroisse du Sacré-Coeur-de-Jésus de Crabtree tenue en l'école N<sup>o</sup> 8 de la dite paroisse, jeudi le 27<sup>e</sup> jour de juillet 1922 à cinq heures de l'après-midi conformément aux dispositions du code de l'Instruction Publique et à ses amendements.

"À laquelle séance étaient présents MM. les commissaires Odon Archambault, prêtre curé, Magloire Granger, Elzéar Léveillé et Edmond Beauséjour. Après la lecture de l'assemblée générale précédente il est procédé à l'ordre du jour comme suit.

"Proposé par le commissaire Elzéar Léveillé, secondé par le commissaire Odon Archambault, que M. Edmond Beauséjour soit nommé président de cette assemblée. Adopté.

"Proposé par le commissaire Elzéar Léveillé, secondé par le commissaire Magloire Granger, que le commissaire Odon Archambault soit nommé président de cette commission scolaire. Adopté.

"Proposé par le commissaire Elzéar Léveillé, secondé par Odon Archambault, que M. Wilfrid Malo, comptable, de la paroisse St-Paul, soit engagé secrétaire-trésorier de cette commission scolaire moyennant le prix de 100,00\$ pour l'année scolaire 1922-1923, plus la somme de 5,00\$ par jour pour la confection du recensement des enfants de cette municipalité. Adopté.

"Proposé par le commissaire Odon Archambault, secondé par le commissaire Elzéar Léveillé, que cette commission scolaire prie l'Honorable Surintendant de l'Instruction Publique de nommer M. Arsène Paquin, inspecteur d'école (...) pour la paroisse du Sacré-Coeur-de-Jésus de Crabtree et que copie de la présente résolution soit transmise pour approbation. Adopté".

### Territoire de la nouvelle Commission scolaire

La Commission scolaire couvrait le territoire suivant :

- 1.- Une partie de la paroisse de Saint-Paul de Joliette, c'est-à-dire : le haut et le bas de la Rivière Rouge, à partir de chez M. Cyprien Desrosiers jusque chez M. Arbour ainsi que le bas du lac Ouareau, (*l'actuel chemin Beauséjour*).
- 2.- Une partie de la paroisse de Sainte-Marie-Salomé, de la 4<sup>e</sup> Avenue actuelle jusque chez M. Bernard Bourgeois.
- 3.- Une partie de la paroisse de Saint-Jacques, le rang du Grand Lac Ouareau, de l'église jusque chez M. Honoré Laurin.

Ce territoire était divisé en trois arrondissements distincts :

**Arrondissement N° 1 :**

Avec l'école située sur la terre de M. Alfred Payette, il couvrait le bas du rang de la Rivière Rouge depuis la terre de M. Ali-das Jetté, l'actuel rang Beauséjour, les environs du moulin à papier et le Petit Lac Ouareau.

**Arrondissement N° 2 :**

Il couvrait le Grand Lac Ouareau avec son école sur la terre de M. Thomas Desrosiers.

**Arrondissement N° 3 :**

Il couvrait le haut de la Rivière Rouge, de chez M. Léopold Jodoin jusqu'aux limites de la paroisse ainsi que le rang des Deux-Rivières avec son école près de la ferme de M. Gaston Beaudoin.

**La répartition des élèves dans les écoles**

Les enfants de chaque arrondissement fréquentaient leur école respective ; si l'un voulait passer à l'école d'un autre ar-

rondissement, il lui fallait payer des frais ou obtenir le consentement des commissaires concernés.

Ainsi, le 2 octobre 1925, une résolution proposée par M. Elzéar Léveillé autorisait l'annexion des lots 256 et 257 appartenant à M. Léopold Jodoin, à l'arrondissement N° 1, les détachant de cette façon de l'arrondissement N° 3.

Une autre requête déposée par M. Alfred Desrosiers le 14 mai 1929, demandait de détacher son lot de l'arrondissement No 3 pour le rattacher à l'arrondissement No 1.

Le 20 juin 1929, un arrêté ministériel autorisait le détachement des lots 250 à 264, de Saint-Liguori pour qu'ils s'annexent à la Commission scolaire de Sacré-Coeur-de-Jésus de façon à former l'arrondissement N° 4, dont M. Médéric Beauséjour devint le commissaire.

**Division de la Commission scolaire et réunification**

Le 5 juillet 1937, les arrondissements N<sup>os</sup> 2, 3 et 4 se détachaient de la Commission scolaire de Sacré-Coeur-de-Jésus pour former une nouvelle Commission, celle de la paroisse. (*tableaux 2 et 4.*)

Et le 8 mai 1959, à la suite d'un arrêté ministériel passé le 29 avril 1959 précédent, les deux Commissions scolaires étaient réunies pour reformer la Commission scolaire Sacré-Coeur-de-Jésus. C'était un premier pas vers la centralisation. Quelques années plus tard, un projet de loi présenté le 7 avril 1971 annonçait le regroupement des Commissions scolaires de l'ensemble du Québec.



Les écoles de l'arrondissement N<sup>o</sup> 1



Mme Louise Laperrière,  
commissaire

À cause de l'augmentation du nombre des élèves au cours de l'année 1925-1926, la commission scolaire aménagea deux classes dans une bâtisse sur la 4<sup>e</sup> Avenue actuelle. L'école dans laquelle on avait prévu un logement pour les religieuses des Saints-Coeurs-de-

Jésus-et-de-Marie fut construite par M Émilien Renaud et M. Osias Riel au coût de 6 223.15\$. L'école qui fut réservée pour l'enseignement aux garçons à partir de 1929 fut détruite par le feu en mars 1970.

Une deuxième école fut construite en 1929 à l'endroit, près de l'église, où elle se trouve encore. Les religieuses y furent logées. Elle fut agrandie de huit classes une première fois en 1958 et, en 1971, quatre classes, deux maternelles et un gymnase furent ajoutés.

Tableau 1

PRÉSIDENTS DE LA COMMISSION SCOLAIRE DE CRABTREE	
1.-	M. Odon Archambault, curé, de 1922 à 1926.
2.-	M. Alidas Jetté, 1926 à 1931.
3.-	M. Joseph Thibodeau, 1931 à 1937.
4.-	M. Déliplat Parent, 1937 à 1938.
5.-	M. J.-E. Pelletier, 1938 à 1945.
6.-	M. Léopold Jodoin, 1945 à 1947.
7.-	M. Florus Payette, 1947 à 1956.
8.-	M. Omer Payette, 1956 à 1960.
9.-	M. Gérard Rivest, 1960 à 1962.
10.-	M. G.-E. Jodoin, 1962 à 1971.
11.-	M. Rémi Landry, 1971.

Tableau 2.

LES PRÉSIDENTS DE LA COMMISSION SCOLAIRE DE LA CAMPAGNE	
1.-	M. Joseph Rivest, ..... de 1937 à 1939.
2.-	M. Albert Sansregret, ..... 1939 à 1940.
3.-	M. Louis Froment, ..... 1940 à 1948.
4.-	M. Oscar Faust, ..... 1948 à 1949.
5.-	M. Maurice Desrosiers, ..... 1949 à 1951.
6.-	M. Denis Marchand, ..... 1951 à 1952.
7.-	M. Osias Caisse, ..... 1952 à 1953.
8.-	M. Rodolphe Desrosiers, ..... 1953 à 1954.
9.-	M. Fernand Laurin, ..... 1954 à 1956.
10.-	M. Lucien Léveillé, ..... 1956 à 1957.
11.-	M. Adélard Malo, ..... 1957 à 1959.

Tableau 3.

LES SECRÉTAIRES DE LA PREMIÈRE COMMISSION SCOLAIRE	
1.-	M. Wilfrid Malo, ..... de 1922 à 1925.
2.-	M. Lucien Desrochers, ..... 1925 à 1926.
3.-	M. Lucien St-Georges, ..... 1926 à 1929.
4.-	M. Armand Desrochers, ..... 1929 à 1937.
5.-	M. Albert Thibodeau, ..... 1937 à 1939.
6.-	M. Lucien St-Georges, ..... 1939 à 1953.
7.-	M. J.-D. Payette, ..... 1953 à 1971.

Tableau 4.

LES SECRÉTAIRES DE LA COMMISSION SCOLAIRE DE LA PAROISSE	
1.-	M. Lucien Lépine, ..... de 1937 à 1940.
2.-	M. Adrien Sansregret, ..... 1940 à 1951.
3.-	M. Albert Sansregret, ..... 1951
4.-	M. Lucien St-Georges, ..... 1951 à 1959.

Les institutrices laïques

De l'enseignement fut donné, dès 1921-1922, dans le futur arrondissement N<sup>o</sup> 1 par deux institutrices, M<sup>lle</sup> Agnès Archambault qui devint plus tard Mme Maurice Granger et M<sup>lle</sup> Hélène Lachapelle, future Mme Hervé Chevalier. Après la formation de la Commission scolaire, les premières institutrices furent M<sup>lles</sup> Agnès et Mercédès Archambault ainsi que M<sup>lle</sup> Marie

Granger qui épousa par la suite M. Lionel Desrosiers.

De 1923 à 1930, nous relevons, parmi les institutrices, les noms de Florence Beauséjour, Lucienne Forget, Marie-Blanche Beauséjour, Lucille Lapointe, Eugénie Laurin, Yvonne Léveillé, Aurore Desrosiers, Marie-Ange St-Georges, Louise Forget, Laurentienne Joly, Gabrielle Granger, Lorenza Payette, Florée Faust.



*L'école des filles (le couvent)  
après l'agrandissement*

### Les religieuses et les religieux

À partir de 1926, les religieuses des Saints-Coeurs-de-Jésus-et-de-Marie enseignèrent à Crabtree et assurèrent la direction dans la seule école de l'arrondissement No 1, de 1926 à 1929. Elles prirent aussi la direction de la nouvelle école construite en 1929. À partir de cette année, les garçons furent instruits dans les locaux de la pre-

mière école tandis que les filles se retrouvèrent dans la nouvelle construction.

Les religieuses demeurèrent à Crabtree durant soixante ans. C'est en 1986 qu'elles quittèrent l'enseignement et la direction.

Arrivés en 1936, les religieux Clercs de St-Viateur prirent la direction de l'école des garçons et y donnèrent de l'enseignement jusqu'en 1959 alors qu'ils quittèrent pour de bon.



*L'école des garçons et la résidence des religieux  
Clercs de St-Viateur*

Tout au long de leur présence à Crabtree, les religieuses et les religieux travaillèrent à l'éducation des jeunes avec la participation d'un personnel laïc.

On trouvera ailleurs dans ce cahier un article préparé par le personnel actuel de l'école de Crabtree.

75<sup>e</sup> ANNIVERSAIRE

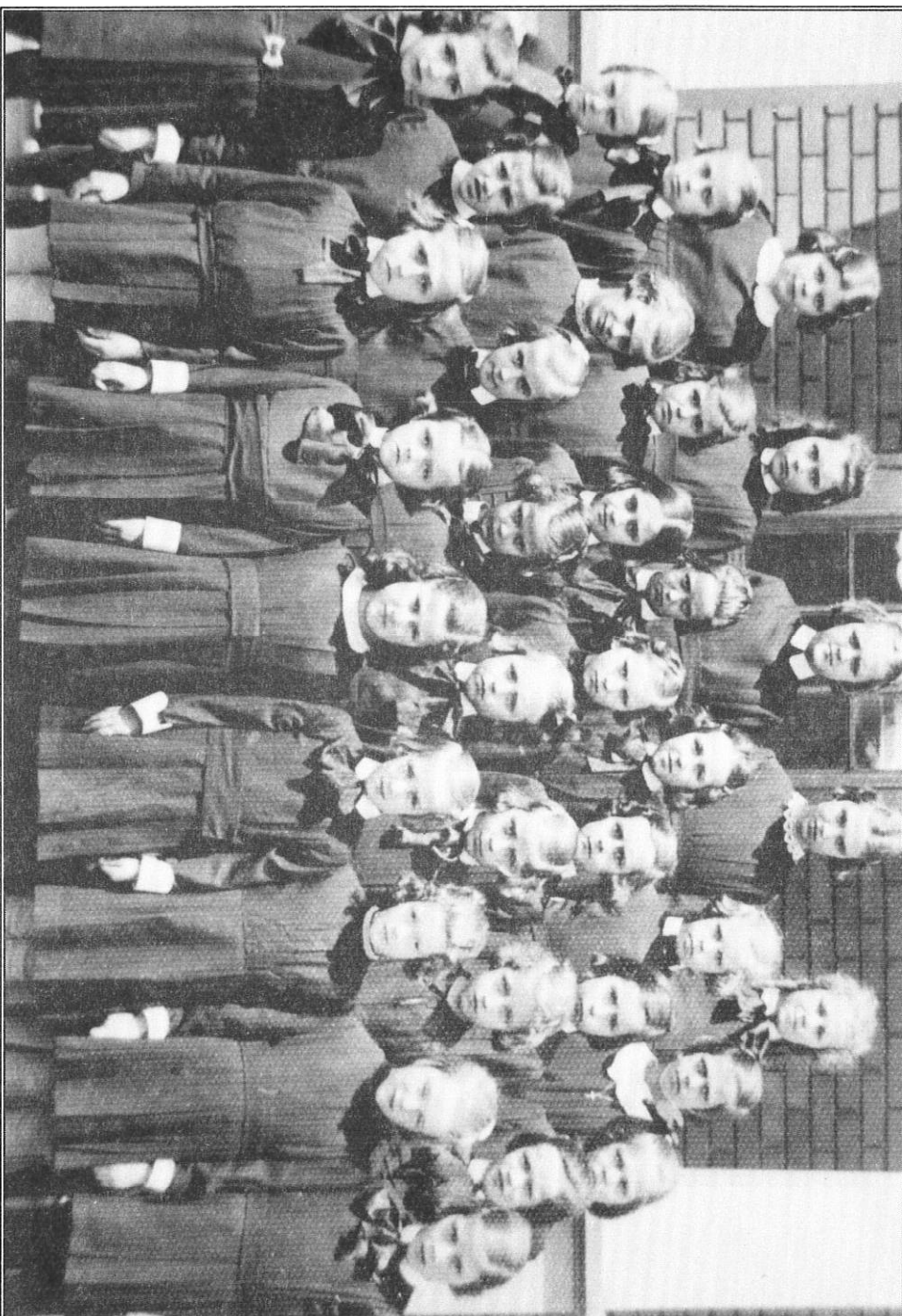

1<sup>re</sup> rangée : Régine Chamberland, Denise Jodoin, Reina Lajoie, Pierrette Melancon, Thérèse Thibodeau, Denise Desrochers, Rita Gauthier, Henriette Richard.  
2<sup>e</sup> rangée : Yolande Dalpé, Marthe Géhéveux, Jeannine Thibodeau, Agnès Crépeau, Pierrette Richard, Fiore Desrosiers, Giséle St-Georges.  
3<sup>e</sup> rangée : Thérèse Payette, Marie-Marthe Granger, Claire Lapointe, Liliane Laurin, Madeleine Brien, Simone Gaudet, Huguette Parent.  
4<sup>e</sup> rangée : Lisette Venne, Lucie Dalpé, Rosette Desrochers, Lise Leblanc, Denise Granger, Léone Laurin.  
5<sup>e</sup> rangée : Thérèse Piché, Giséle Lafortune, Marguerite Dugas, Charlotte Granger, Jeannine Laurin.

## L'ÉCOLE

par le personnel de l'école

**“Bâtir un petit d’homme, c’est le plus beau et le plus noble des projets de vie et on en sort soi-même grand”.**

Jean et Rolande Lépine, Crabtree 1995

Voilà une phrase qui décrit bien tout ce que représente l'éducation. Vivre et travailler auprès des enfants, c'est une tâche noble, très exigeante, mais combien enrichissante.

À ses débuts, on parlait de notre école à la Commission scolaire de Sacré-Coeur-de-Jésus. Puis, elle fait partie de la Commission scolaire Nouvelle-Acadie. Aujourd'hui, elle a sa place à la Commission scolaire de l'Industrie.

Au fil des ans, la bâtisse a changé. Tout comme ses élèves, elle a progressé. Depuis 1971, elle s'est agrandie de plusieurs classes, de locaux pour les groupes préscolaires, d'un gymnase et d'une bibliothèque. Par la suite, il y a eu l'aménagement de la cour d'école, la fenestration, des nouveaux locaux pour la direction, le secrétariat et la salle des enseignants.

Durant toutes ces années, il n'y a pas que la bâtisse qui a changé. À l'intérieur, on vivait l'arrivée des classes dite maternelles. Ensuite, ce fut l'apparition de l'enseignement spécialisé en éducation physique, en musique, en anglais, en enseignement moral, des services d'aide pédagogique, de pastorale et de pré-maternelle.

Au mois de juin 1986, les religieuses quittaient l'école.

Au cours des 25 dernières années,  
Soeur *Hélène Thibodeau*,  
Mme *Monique Dubreuil*  
M. *Pierre Magnan*,

M. *Alain Tellier* et  
M. *Roland Généreux*  
se sont succédé à la direction de l'école<sup>1</sup>.

En 1994-1995, le personnel de l'école comprend les personnes suivantes :

M. <i>Roland Généreux</i> ,	directeur.
Mme <i>Andrée Germain</i> ,	secrétaire.
M. <i>Martin Ménard</i> et M. <i>André Bacon</i> ,	concierges.
Mme <i>Françoise Jetté-St-Georges</i> ,	pré-maternelle.
Mme <i>Pauline Roy-Leblanc</i> et Mme <i>Céline Granger</i> ,	maternelle.
Mmes <i>Pierrette St-Jean-Perreault</i> , <i>Micheline Rainville-Bernier</i> , <i>Élizabeth Majeau</i> et <i>Colette Sicard-Garceau</i> ,	1 <sup>ère</sup> année.
Soeur <i>Monique Beaulieu</i> ,	2 <sup>e</sup> année.
Mmes <i>Rose Melançon</i> et <i>Claudette Normandin-Majeau</i> ,	
Mme <i>Nicole Buisson</i> et M. <i>Louis Marsolais</i> ,	3 <sup>e</sup> année.
Mesdames <i>Johanne Sylvestre</i> , <i>Lise Martin</i> , <i>Josée Jacques</i> et <i>Louissette Venne-Ricard</i> ,	4 <sup>e</sup> année.
Mme <i>Nicole Duquette</i> et M. <i>Henri-Paul Roy</i> ,	5 <sup>e</sup> année.
Mme <i>Paulette Harnois</i> et M. <i>Germain Bernier</i> ,	6 <sup>e</sup> année.
Mme <i>Lise Bouchard</i> ,	service d'aide pédagogique.
Mme <i>Pierrette Landry-Malo</i> ,	pastorale.
Mme <i>Jacqueline Beauséjour</i> ,	enseignement moral.
Mme <i>Audrey Dugas</i> et M. <i>André Mousseau</i> ,	anglais.
Mme <i>Christine Bonin</i> ,	musique.
M. <i>Michel Blouin</i> ,	éducation physique.
Mme <i>Martine Crépeau</i> ,	orthophoniste.
Mme <i>Carole Bourgoïn</i> ,	psychologue.
Mme <i>Marie Roussin</i> ,	infirmière.
M. <i>Jean-Yves Thiffault</i> ,	travailleur social.
M. <i>Alphonse Goyer</i> ,	brigadier scolaire.

<sup>1</sup> Mme Sonia Coutu est devenue directrice au mois d'août 1995.

## 75<sup>e</sup> ANNIVERSAIRE

Plusieurs personnes, mères et pères de nos élèves, travaillent aussi à la bonne marche de l'école. En voici quelques-unes :

Mme *Louise Laperrière*, commissaire.

### Le comité d'école :

Mme *Ginette Carrier-Desrochers*, présidente.

Mme *Ginette Beaupré\**, vice-présidente.

Mme *Denise Decelles*, secrétaire.

Mme *Christine Gélinas\**, trésorière.

Mme *Colette Forget*, déléguée au comité de parents.

Mesdames *Linda Hervieux, Jocelyne* directrices.

*Robert\*, Esther Bossé\*, Maryse*

*Goyer\*, Line Landreville,*

Le mot école fait penser à travail, études, éducation. À Crabtree, notre projet éducatif, c'est le PEP, qui signifie : Pour une École en Progrès.

Grâce au travail du personnel de l'école et à l'implication du Club Optimiste, le projet PEP nous permet de souligner, dans chacune des classes, les élèves dignes de mention pour ce qui est du progrès accompli dans une matière scolaire, de l'effort constant fourni durant l'étape déterminée et du bon comportement démontré quotidiennement à l'école.

Aux matières académiques viennent s'ajouter certaines activités complémentaires. Citons par exemple :

➤ **en maternelle :** Une journée passée dans une base de plein air, une visite à la pédiatrie et une visite au Musée Faunique.

➤ **en 1<sup>ère</sup> année :** Une classe neige de deux jours.

➤ **en 2<sup>e</sup> année :** Des cours de natation.

➤ **en 3<sup>e</sup> année :** Une classe rouge de trois jours et une visite au village Canadana.

➤ **en 4<sup>e</sup> année :** Du ski de randonnée et une visite de la région de Lanaudière.

➤ **en 5<sup>e</sup> année :** Une visite de la ville de Québec.

➤ **en 6<sup>e</sup> année :** Une visite de la ville d'Ottawa.

Aujourd'hui, les ordinateurs font partie de la vie de l'école. Nous avons même un local comprenant douze (12) ordinateurs. Cette année, des parents travaillent très fort à l'informatisation de la bibliothèque. Le journal de l'école, "L'InfoPEP", fait le lien entre l'école et la maison.

Deux enseignantes, Mesdames *Colette Sicard-Garceau* et *Christine Brissette* travaillent à un programme d'études après l'horaire scolaire régulier afin de permettre aux élèves ayant des difficultés de s'améliorer.

Cette année, tout près d'une centaine d'élèves de 4<sup>e</sup>, 5<sup>e</sup> et 6<sup>e</sup> années s'adonnent, chaque semaine, à une activité parascolaire à caractère sportif : le mini-basket.

Et oui ! notre école est bien en vie et progresse de belle façon.

Le personnel de l'école Sacré-Coeur-de-Jésus se joint à la municipalité pour célébrer cet heureux événement qu'est le soixante-quinzième.

Pour cette occasion, nous leur offrons nos vœux les plus sincères :

*Le personnel de votre école.* (voir photo)

\* Font aussi partie du conseil d'orientation.





1<sup>ère</sup> rangée : ..... Lise Martin, Monique Beaulieu, Pauline Roy, Henri-Paul Roy, Nicole Buisson, Roland Géréreux,  
 .....Andrée Germain, Louis Marsolais, Michel Blouin.  
 2<sup>e</sup> rangée : .....Lise Bouchard, Rose Melançon, Nicole Duquette, Pierrette Perreault, Johanne Sylvestre, Paulette Harnois,  
 ..... Colette Garceau, Elizabeth Majeau, Josée Jacques, Germain Bernier, Martin Ménard.  
 Sont absents : ..... Céline Granger, Micheline Bernier, Christine Bonin.

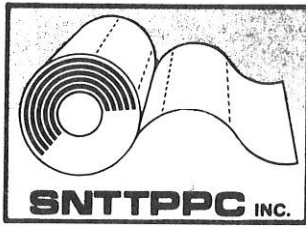

**Syndicat National  
des Travailleuses et Travailleurs  
des Pâtes et Papiers  
de Crabtree Inc.**

51, 8<sup>e</sup> Rue, C.P. 249,  
Crabtree, (Québec) J0K 1B0  
Téléphone : (514) 754-2655  
Télécopieur : (514) 754-3147

***Le Syndicat National des Travailleuses et des  
Travailleurs des Pâtes et Papiers Inc. et ses  
employés félicitent tous les intervenants qui ont su  
construire, au fil des ans, une municipalité où il fait  
bon vivre et où l'on se sent chez nous.***

***Tous, nous vous souhaitons un vif succès dans les  
célébrations du 75<sup>e</sup> anniversaire de fondation.***

***Syndicalement,  
Sylvain Parent,  
Président.***



LE SYNDICAT NATIONAL DES TRAVAILLEUSES ET TRAVAILLEURS DES  
PÂTES ET PAPIERS DE CRABTREE INC.

par Sylvain Parent, prés.

Le syndicat fut fondé le 9 mars 1930 et son premier président fut *M. Achille Lépine*.

Le nom du syndicat était à ce moment : "*Syndicat National des Travailleurs de la Pulpe et du Papier du Sacré-Coeur-de-Crabtree*".

En juin 1937, une lettre fut envoyée à **Howard Smith Paper Mills Ltd**, pour signifier que notre syndicat se joignait à la **Fédération Catholique des Employés de Pulperies et Papetiers du Canada** qui fut elle-même fondée en 1937.

C'est en 1941 que s'est signée la première convention collective. À cette époque, le salaire variait entre 0,30\$ et 0,70\$ l'heure et le travail à la pièce existait à cette période. Le taux appliqué pour le travail à la pièce variait entre 0,0375\$ et 0,065\$ la caisse produite.

C'est en 1942 que se sont amorcées les discussions du travail du dimanche. Plusieurs assemblées orageuses s'en suivirent pour débattre de cette question. C'est finalement le 25 octobre 1942 que le travail du dimanche fut accepté avec paiement de temps et demi pour cette journée.

En 1944, le syndicat changeait son nom pour "*Syndicat National des Travailleurs de la Pulpe et du Papier du Sacré-Coeur de Jésus de Crabtree*".

La cotisation syndicale fut haussée de 0,50\$ à 0,75\$. Le droit d'entrée d'un nouveau membre est réduit de 25,00\$ à 6,00\$ (*comme aujourd'hui*).

En 1945, on signait une nouvelle convention collective. Cette convention a apporté des améliorations de 40%.

En 1946, le syndicat négociait l'abolition de trois fêtes chômées pour l'obtention de deux semaines de vacances et la cotisation syndicale de 1,50\$ par mois.

En 1947, la paie est distribuée à la semaine plutôt qu'aux quinze jours.

En 1949, temps double est payé le dimanche et temps et demi après 8 heures de travail.

La semaine garantie de 48 heures est accordée à chaque employé.

Le 27 septembre 1953, les membres donnaient un mandat de grève à l'exécutif syndical.

Le conflit a duré trois mois et, le 5 janvier 1954, la nouvelle convention collective fut signée.

Pendant la grève, les célibataires recevaient 13\$ par semaine et les employés mariés recevaient 19\$.

La semaine de travail fut réduite de 56 heures à 44 heures.

En 1957, **Howard Smith Paper** vendait ses intérêts à **Westminster Paper** et celle-ci change de nom en 1964 pour **Scott Paper Ltd**.

En 1970, ouverture de la cafétéria à l'usine.

**"PRESIDENTS"**  
SYNDICAT NATIONAL DES TRAVAILLEURS DES PATES & PAPIER  
**CRABTREE**  
1930 ——— 1976

 <i>A. Lepine</i> 1930 — 1931	 <i>L. Brien</i> 1931 — 1934	 <i>C. Faust</i> 1934 — 1940	 <i>J.P. Lepine</i> 1940 — 1941
 <i>C. Faust</i> 1941 — 1943	 <i>L. Brien</i> 1943 — 1944	 <i>A. Granger</i> 1944 — 1954	 <i>P. Breton</i> 1954 — 1957
 <i>A. Granger</i> 1957 — 1958	 <i>Ph. Leveille</i> 1958 — 1961	 <i>E. Landreville</i> 1961	 <i>Ph. Leveille</i> 1961 — 1962
 <i>A. Granger</i> 1962 — 1964	 <i>R. Lachapelle</i> 1964 — 1967	 <i>J.R. Picard</i> 1967 — 1971	 <i>R. Desrochers</i> 1971 — 1976

En 1971, formation du *Club Récréatif Scott* et inauguration de la machine #4.

En 1972, la parité salariale homme et femme est en conformité avec la Loi 50.

En 1973, la semaine de travail aux machines à papier de sept jours de travail suivis de deux jours de congé est remplacée par quatre jours de travail suivis de deux jours de congé, semaine de 37 heures 20 minutes travaillées.

En février, le syndicat ouvre un bureau syndical, embauche la secrétaire Diane Dupuis et publie notre premier journal syndical.

En 1977, *M. Gérard Venne* établit un record de longévité. Celui-ci quitte l'usine après **52 ans** de service chez Scott.

En 1978, Scott achète l'usine de Lennoxville et un incendie majeur a lieu à la machine #4.

Le syndicat négocie un nouveau régime de fonds de pension qui, aujourd'hui, fait l'envie de plusieurs syndicats dans l'industrie.

En 1980, le syndicat prend de l'expansion et aménage dans un local plus vaste pour répondre aux besoins grandissants.

On procède à l'embauche d'une deuxième secrétaire du nom de Michèle Racette.

1980 est une année grandiose pour notre syndicat. Nous atteignons le cap des 50 ans de vie syndicale. Plusieurs activités ont lieu durant l'année et le tout se termine par une grande célébration qui a lieu le 9 mars où plus de 1 200 invités se sont réunis

pour souligner l'histoire de nos 50 ans de vie syndicale.

En 1981, le syndicat ajoute une troisième secrétaire à son personnel de bureau. Son nom : Marie-France Lapierre.

En 1982, le syndicat amorce une croisade d'une durée de deux ans pour améliorer la santé des travailleurs aux machines à papier. Un produit toxique cause des problèmes de santé à des travailleurs. Après une série d'examens et d'études, des améliorations importantes sont apportées pour bannir ce produit toxique. Ce fut une nouvelle ère sur le contrôle de tous les produits chimiques utilisés à l'usine.

En 1986, le syndicat apporte des réformes importantes à sa structure syndicale. Le conseil syndical de treize membres est aboli et est remplacé par un exécutif de neuf membres.

*René Desrochers*, président du syndicat, laisse la vie syndicale après 14 ans de présidence et la relève est assumée par *Sylvain Parent*, président jusqu'à ce jour.

Notre journal syndical, qui a une publication hebdomadaire de plus de 450 exemplaires, s'identifie en s'appelant : "Le Reflet".

En 1987, le syndicat fait une percée importante en santé-sécurité avec la venue de la Loi 42. Même si nous n'étions pas un secteur prioritaire selon les dispositions de la loi, le syndicat amorce des pressions auprès de l'employeur pour améliorer la santé-sécurité. Le résultat fut intéressant car il disposait des outils nécessaires pour aider ses membres en matière de santé-sécurité. Depuis cette période, un représentant en





*Mme Rita Venne et Mme Marielle Grenier au travail.*

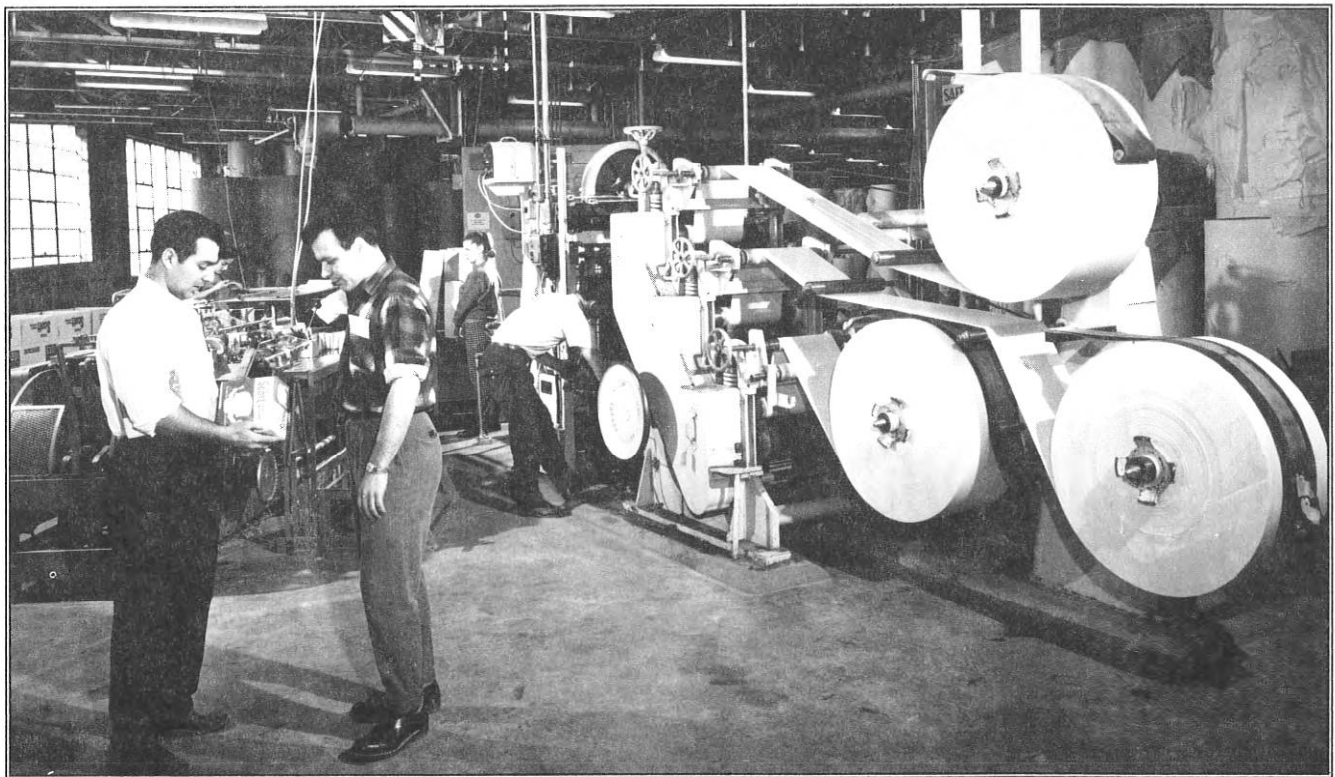

*M. Normand Leblanc et M. Jude Léveillé au travail.*

prévention est en poste 40 heures par semaine.

En 1988, la santé-sécurité est en croissance. Par contre, beaucoup d'énergie est consacrée à la défense des accidentés du travail pour faire reconnaître leurs droits. Le syndicat négocie un mécanisme pour leur rendre justice et sa mise en place fait l'envie de plusieurs syndicats et ceux-ci tentent, encore aujourd'hui, d'obtenir des avantages similaires. Aujourd'hui, avec les effets combinés de la santé-sécurité et du mécanisme d'accidents de travail, la prévention en milieu de travail a atteint de nouveaux sommets.

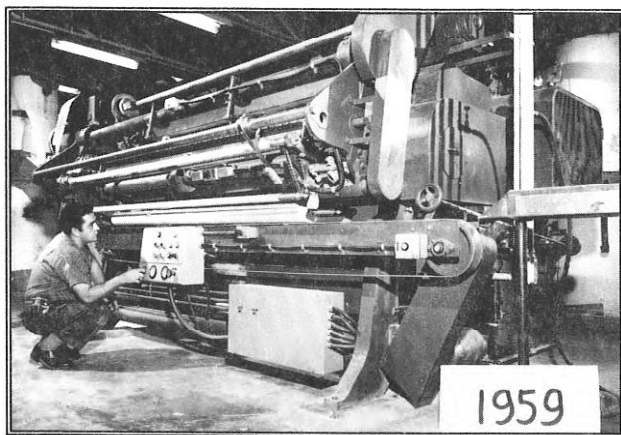

*Bernard Morin au travail.*

De plus, notre bureau syndical prend un nouveau virage et se modernise en se dotant d'un système informatique. Tous les dossiers, ainsi que notre journal syndical, sont traités par l'informatique. Cet outil nous permet une meilleure flexibilité et des recherches plus rapides.

En 1990, le syndicat est en renouvellement de convention collective. Pour une des rares fois dans l'histoire de notre syndicat, les offres patronales sont rejetées à plus de 90%. D'autres périodes de négociation s'en suivirent et des améliorations monétai-

res significatives ont été apportées au pécule de vacances.

En 1993, le contexte économique a des répercussions sur la compagnie et une mini-restructuration est annoncée par la partie patronale. À la suite de cette restructuration, vingt-deux (22) de nos membres nous quittent par le biais d'un programme de retraite anticipée.

En 1994, comme 1993 n'était que la pointe de l'iceberg, Scott frappe fort avec une nouvelle restructuration. En août 1994, elle annonce à son personnel, lors d'une réunion spéciale, des coupures de 155 postes dont 125 syndiqués. Cette annonce a créé un climat de grande inquiétude et d'attente interminable à l'intérieur des troupes... du jamais vu à Crabtree !



*L'exécutif du syndicat en 1995.*

L'exécutif prend en charge ce grand défi.

Des rencontres se multiplient au fil des semaines, avec les syndicats de Scott Canada, la direction du siège social à Vancouver, les responsables politiques et la direction locale.

Les démarches résultent en une négociation ardue, très difficile et émotive.

**SERGE**  **DAIGLE**

ENTREPRENEUR

ÉLECTRICIEN INC.



RÉSIDENTIEL



COMMERCIAL

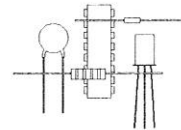
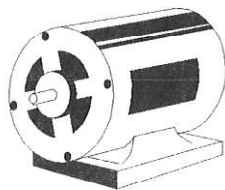

INDUSTRIEL

459, CH. ST-MICHEL, CRABTREE, QC J0K 1B0

**759-7945**

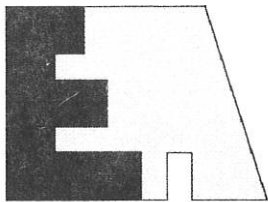

Le Groupe  
Beaulieu, Coutu & Associés

Évaluateurs Agréés

**Gilles Beaulieu, É.A., S.C.V.**  
**Président.**

**(514) 759-6464** Fax : (514) 759-1998  
**323, BOUL. MANSEAU, JOLIETTE, QC J6E 3C9**

À la fin de novembre, une conclusion finale nous permet de dire : —“*Mission accomplie devant ce grand défi !*”

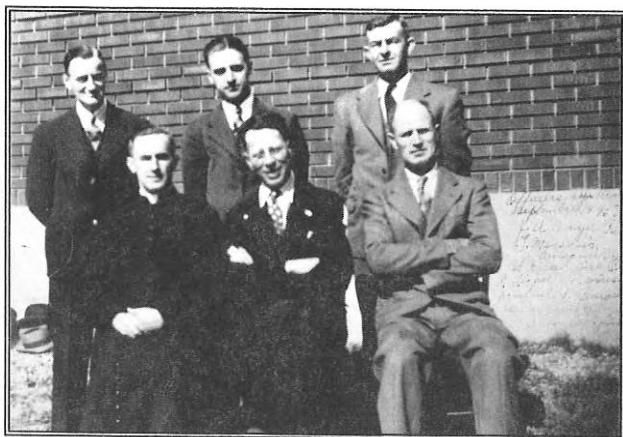

*L'exécutif du syndicat en 1945 :  
l'Abbé Gaston Marsolais, M. Antonio Granger,  
M. Wellie Ricard, M. Roland Riopel,  
M. Donat Perreault, M. Luc Brien*

Des mécanismes négociés tels :

- Un mécanisme de retraite anticipée qui permet à 42 employés de prendre une retraite avantageuse.

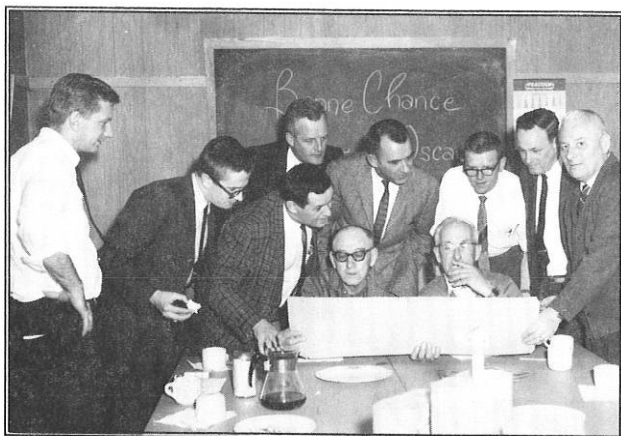

*Début de retraite pour deux syndiqués :  
M. Arthur Laurin et M. Oscar Leblanc.*

- L'introduction de la cédule de travail 4-2 dans l'ensemble de l'usine qui crée des besoins de personnel additionnel.
- Un mécanisme du temps partagé.

- Un programme d'incitation pour départ volontaire mis sur pied par le syndicat avec la contribution d'un programme gouvernemental.

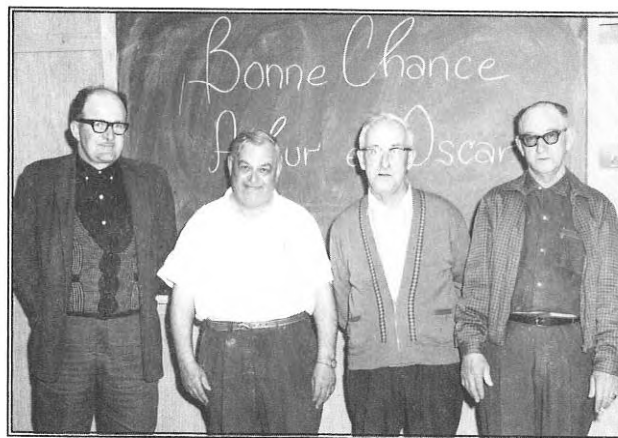

*M. Marcel Mathieu, M. Alexis Dupuis,  
M. Oscar Leblanc, M. Arthur Laurin*

Tous ces éléments réunis ensemble nous ont évité jusqu'à ce jour, des licenciements et nous ont permis de consolider les emplois de nos membres.

Cette grande réussite a été possible grâce à la grande solidarité de tous nos membres syndiqués qui ont investi dans le programme de retraite anticipée par une contribution financière à même leur salaire. Ils ont appuyé et fait confiance à leur exécutif syndical tout au long de cette aventure.

**Je vous présente notre exécutif syndical :**

**Marc Corriveau**, vice-président.

**Pierre Breault**, secrétaire-trésorier.

**Réjean Dalpé**, chef secteur Trafic-Entrepôt et Gardiens.

**Robert Perreault**, chef secteur Machines à papier.

**Pierre Savignac**, chef secteur Division "A"

**Robert Desrochers**, chef secteur Fibres, Piles.

**Mario Desrochers**, chef secteur Entretien.

**Jacques Turcotte**, représentant à la prévention.

Notre personnel  
de bureau :

**Diane Dupuis**,

**Michèle Racette**,

**Marie-France Lapierre.**

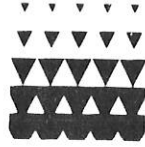

**GRAYBEC**

# *Graybec Calc Inc.*

## **Usine de Joliette**

1300, rue Notre-Dame,  
Joliette, (Québec)  
J6E 3Z9

Téléphone : (514) 759-8195  
Télécopieur : (514) 759-8376

*Heureux*

*75ième*

*anniversaire!*

Siège social :  
25, De Lauzon,  
Boucherville, (Québec)  
J4B 1E7  
Téléphone : (514) 449-2262  
Télécopieur : (514) 449-2256



## LA CHORALE

par Luc St-Georges.

Vers 1920, le curé **Odon Archambault** forme une première chorale. **M. Albert Thibodeau** en fut le directeur de 1923 à 1935.

Un simple harmonium à pédale sera utilisé. La chorale comprenait :

MM. *Omer Ratelle, Adélarde Payette,*  
*Joseph Chamberland et Médor Laurin.*

Mme *Yvonne Payette* (fille d'Adélarde) les accompagnait. Ensuite, M. **Lionel Généreux** devient le directeur de 1935 à 1955, après avoir étudié le solfège en vue de la première messe de minuit célébrée à l'église. On y ajoute même des chants en parties (*polyphonie*). L'orgue à tuyaux, don de M. Crabtree, y est installé.

Quelques années plus tard, arrive le chant grégorien. Habitué au "*plain-chant*", les chantres pensent ne pas pouvoir s'adapter. Ceci élimine presque en totalité la chorale du début. Le dynamique directeur réussit à se former une chorale plus jeune et plus souple. Elle est formée de

MM. *Maurice Granger, Raoul Payette,*  
*Jean-Denis Payette, Eustache Thibodeau,*  
*Jacques Desrosiers, Ange-Lys Généreux,*  
*Roland Généreux, Raynald Lachapelle.*

À l'accompagnement, Mme **Angèle Thibodeau** succède à Mme **Agnès Archambault** et tient le poste durant vingt ans (1942-1962).

Crabtree possède désormais une des plus belles chorales du diocèse. À Noël et à Pâques, en particulier, retentissent les messes en parties. Ceci emballe les paroissiens et augmente la réputation.

—"*Je n'ai jamais entendu d'aussi beaux chants en ville ; l'an prochain, je*

*vais revenir à la campagne*", disait un visiteur.

Puis, pour cause de santé, M. **Généreux** fut remplacé par M. **Ambroise Granger**, de 1955 à 1970. Fort des expériences du passé, il continue avec les mêmes succès durant ces années. À son tour, il démissionne comme directeur avec l'avènement de la nouvelle liturgie qui, selon Vatican II, abolit le chant grégorien et le latin. C'est à regret que certaines des oeuvres sont délaissées au profit d'une musique accessible à tous.

Enfin, M. Luc St-Georges assume à son tour la direction de la chorale en 1970. Il fait profiter les participants de son talent de musicien. On sait qu'il a, à son crédit, la partition d'une très belle messe harmonisée que la chorale a exécutée avec brio au 60<sup>e</sup> anniversaire de sacerdoce de Mgr Papineau à l'église paroissiale, lors d'une fête spéciale en 1960.

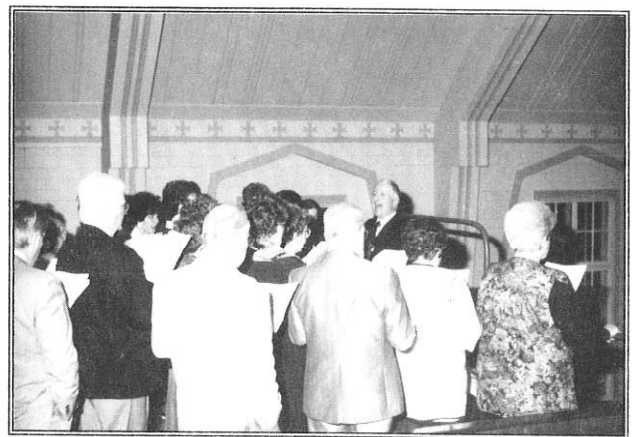

*La chorale de 1995*

C'est donc l'heure des messes dialoguées et rythmées. On espère que ces nouveaux chants soient au diapason d'une fierté toujours croissante. Jusqu'à leur départ en

## 75<sup>e</sup> ANNIVERSAIRE

1986, les *Religieuses* contribuent au chant de la messe du samedi. C'est un succès soutenu avec une chorale de jeunes. Entre temps, les membres de la chorale changent et c'est de nouveau le rajeunissement.

Peu à peu, les paroissiens s'habituent aux messes en français. Pour maintenir l'élan, le directeur de la chorale harmonise certains chants et même des messes complètes, particulièrement à Noël et à Pâques. Malgré ces modifications, on réussit à conserver le "*Minuit, chrétiens*", ainsi que les chants traditionnels des Fêtes. De plus, on constate, à chaque année, des efforts fructueux pour nous apporter de nouveaux chants harmonisés pour l'Avent et le Carême dans lesquels même les textes français deviennent de plus en plus significatifs et bien adaptés.



*Mme Gabrielle Jodoin, organiste*

Somme toute, malgré la baisse de la fréquentation religieuse, la chorale reste à la hauteur de la situation et elle performe à longueur d'années. Pour cela, un élément inconnu des anciens se manifeste : la participation des femmes à tout ce qui se rapporte à la liturgie. Donc, la chorale devient mixte dans les années 1980. Cet ajout d'une

grande valeur réjouit tous les paroissiens. L'exécution des chants prend de plus en plus d'ampleur et de solennité.

Or, la phrase du début : — "*Je n'ai jamais entendu d'aussi beaux chants ...*" —, se répète très souvent d'une saison à l'autre et surtout à l'occasion des funérailles. Disons, en effet, que nous sommes favorisés d'avoir une telle chorale qui fait l'envie de plusieurs paroisses qui n'en ont plus.

L'Âge d'Or forme sa chorale en 1975. Elle fut dirigée par M. Albert Crépeau, puis par M. Paul-Émile Venne en 1989. Mme Monique Mireault a pris la relève en 1990 et est encore active à ce jour.

Enfin, remercions toutes ces personnes bénévoles qui se dévouent par leur chant. Nous soulignons le travail soutenu de notre organiste. En effet, depuis 33 ans (1962), Mme Gabrielle Jodoin se dévoue entièrement pour les grand-messes, les funérailles et les mariages. Cet apostolat remarquable n'a d'égal que le cœur qu'elle y met. Que cette dernière ainsi que le Directeur gardent l'élan et la générosité pour l'avenir de notre paroisse.



*La chorale actuelle*

## ASSOCIATION DES GENS D'AFFAIRES DE CRABTREE

"L'Association des Gens d'Affaires de Crabtree" fut fondée en novembre 1993 par un groupe de gens d'affaires désireux de se regrouper. Elle fut incorporée un (1) an plus tard.

Pour que l'association réponde aux attentes des gens d'affaires de Crabtree et de Sacré-Coeur de Crabtree, elle a dû se fixer des objectifs et des buts.

Les objectifs sont :

- ⊗ favoriser et organiser la tenue d'assemblée périodiques, de conférences et de cours sur les questions de promotion et de développement du commerce et de l'industrie à Crabtree ;
- ⊗ défendre l'intérêt de ses membres par des actions ou des activités.

Les buts sont :

- ⊗ développer un sentiment d'appartenance auprès de la population afin de maintenir l'achat chez nous ;

- ⊗ encourager les liens entre les différents commerces et industries des municipalités.

Les membres sont des personnes physiques ou morales ayant une place d'affaires sur le territoire des municipalités ou des individus dont la résidence est sur le territoire des municipalités et dont l'intérêt pour les objectifs de l'association est démontré.



*Le premier homme d'affaires de Crabtree fut sans contredit M. Edwin Crabtree dont le souvenir a été consacré par un monument à sa mémoire.*

## C.P.A. VIR-O-VENT CRABTREE

Peu de municipalités peuvent se vanter de posséder leur aréna. Sachant par le fait même que Crabtree est un milieu à caractère sportif, c'est ainsi qu'en octobre 1974, un club de patin artistique a été mis sur pied grâce à la collaboration de plusieurs bénévoles.

Un concours a été lancé parmi les patineurs et les patineuses pour lui donner un nom et le choix du jury s'est arrêté sur *Vir-O-Vent* (qui signifie "libre de mouvement") proposé par M<sup>lle</sup> Anne-Claire Baril.

C'est ainsi que, depuis vingt saisons, des centaines de patineurs et patineuses se font "*libres de mouvement*" et se distinguent de façon remarquable lors de différentes compétitions inter-régionales.

Venez les encourager ! Le club de patinage artistique tient à remercier Mme Josée Héroux qui ne compte pas les heures de bénévolat mises à la disposition de notre club depuis plusieurs années.

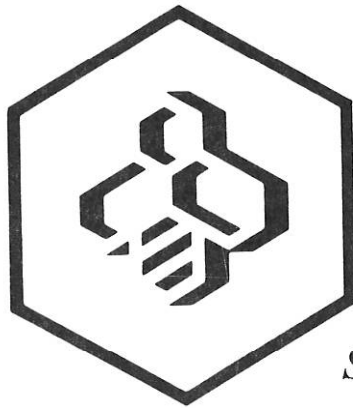

# CAISSE POPULAIRE DESJARDINS DE CRABTREE

*Siège social : 200, 8<sup>e</sup> Rue,  
Crabtree (Québec)  
J0K 1B0*

*Téléphone : (514) 754-2841*

*Télécopieur : (514) 754-2723*

*La Caisse populaire Desjardins de Crabtree toujours soucieuse de bien vous servir, grâce à son personnel courtois et compétent, vous offre une gamme complète de produits et de services financiers :*

- |   |   |
|---|---|
| <i>✕ FINANCEMENT COMMERCIAL ;</i>   | <i>✕ PRÊT AUTOMOBILE ;</i>  |
| <i>✕ REER ;</i>   | <i>✕ ÉPARGNE À TERME ;</i>  |
| <i>✕ SERVICES AUTOMATISÉS ;</i>   | <i>✕ CHÈQUES DE VOYAGE ;</i>  |
| <i>✕ PRODUITS D'ASSURANCES :</i><br><i>(vie, maison, auto ou voyage),</i> | <i>✕ PRODUITS DE PLACEMENTS :</i><br><i>(actions, obligations et fonds de placement),</i> |
| <i>✕ PRÊT HYPOTHÉCAIRE ;</i>  | <i>✕ MARGE DE CRÉDIT PERSONNELLE.</i>   |

*Les conseillers(ères) de votre caisse sauront vous servir et vous orienter en fonction de vos besoins.*

*L'équipe de la Caisse populaire Desjardins de Crabtree est toujours à votre disposition durant les heures d'accueil et sur rendez-vous.*

*Lundi au mercredi : ..... 10h00 à 15h00.*

*Jeudi ..... 10h00 à 20h00.*

*Vendredi : ..... 10h00 à 17h00.*

*Agent d'assurance : Mercredi : 10h00 à 15h00.*

*Jeudi : ..... 10h00 à 20h00.*

LA CAISSE POPULAIRE DESJARDINS DE CRABTREE

*par les administrateurs.*

*Le 6 décembre 1900, quand Alphonse Desjardins a fondé la première Caisse populaire à Lévis, se doutait-il de l'ampleur que prendrait la formule coopérative qu'il venait de lancer ?*



*M. Luc Jetté, président  
du Conseil  
d'administration*



*M. Michel Marion,  
président de la  
Commission de crédit*



*M. Jacques Raymond,  
notaire, président du  
Conseil de surveillance*

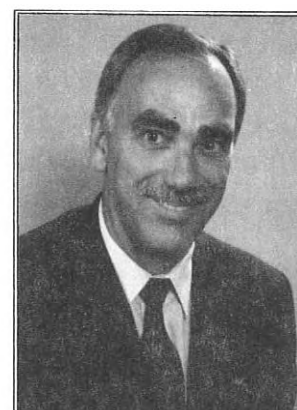

*M. Paul Dupaul,  
Directeur général*



*Caisse populaire de Crabtree*

Il fallait avoir un don de visionnaire et une confiance inébranlable en ses concitoyens pour mettre en marche une telle entreprise. Desjardins savait qu'il ne prenait aucun risque. C'est peut-être pour cela que le Mouvement Desjardins est devenu ce qu'il est aujourd'hui : un modèle de coopération susceptible d'assurer une autonomie financière aux gens du milieu.

La Caisse populaire Desjardins de Crabtree est fière de faire partie de cette grande famille qui progresse constamment.

Aussi, à l'occasion du *soixante-quinzième anniversaire* de la paroisse, les administrateurs et les employés anciens et actuels sont conscients d'avoir participé à son essor et ils espèrent que la collaboration saura durer indéfiniment.

**Fondation de la Caisse de Crabtree**

C'est à une assemblée tenue le 27 novembre 1927 que fut fondée la Caisse populaire de Crabtree qui devenait la cinquième Caisse ouverte sur le territoire du diocèse de Joliette et la 163<sup>e</sup> sur l'ensemble du territoire du Québec.

Son premier conseil d'administration était formé de M. Alidas Jetté, président et de MM. Bruno Thibodeau, Thomas Desro-



## 75<sup>e</sup> ANNIVERSAIRE

siers, Edmond Beauséjour, Rosario Coderre, Antonio Crépeau et Lucien Desrochers.

Les premiers membres de la Commission de crédit furent MM. J.-E. Pelletier, Urgel Landreville et Arthur Thibodeau, tandis que le premier Conseil de surveillance était composé de MM. J.-Émile Boucher, Médéric Légaré et de M. le curé Odon Archambault. M. Antonio Crépeau fut le premier gérant.

### Personnel

Monsieur Crépeau a été gérant à temps partiel de 1927 à 1943 dans sa maison privée de 1927 à 1931 et de 1937 à 1943. De 1931 à 1937, alors qu'il était gardien à la salle du **Beaver Club**, les affaires de la Caisse se faisaient à cet endroit, toujours sous sa gérance.

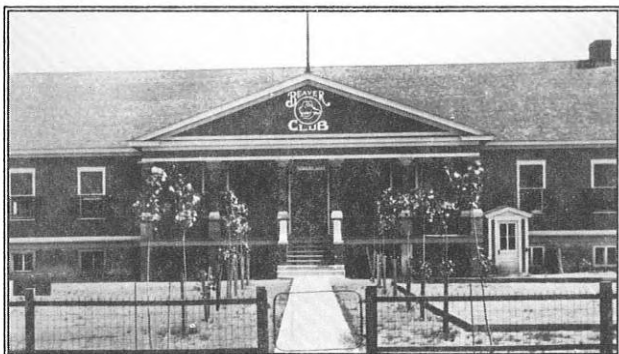

*Le Club Beaver, lieu des assemblées  
des premiers Conseils*

En 1943, la Caisse déménage dans un local prêté par le magasin d'alimentation **La Ruche**. C'est à ce moment que M. Crépeau abandonne son poste de gérant et est remplacé par M. Engelbert Gaudet qui, lui aussi, assura le service à temps partiel seulement.

M<sup>lle</sup> Marie-Berthe Crépeau avait travaillé comme caissière avec son père, mais c'est seulement en 1945 que la Caisse a eu

une employée à plein temps quand M<sup>lle</sup> Gisèle Gaudet est devenue caissière et a gardé la Caisse ouverte durant les heures régulières de travail. Elle est demeurée au service de la Caisse jusqu'en 1958. Puis, son frère, Gabriel, l'a remplacée.

Après le décès de M. Engelbert Gaudet, survenu en 1959, c'est Gabriel qui lui a succédé et qui a été gérant de 1959 à 1992, année où il a pris sa retraite. Il a été remplacé par M. Michel Dupaul qui est l'actuel directeur général.

Pour donner une idée du développement de la Caisse populaire Desjardins de Crabtree, rappelons que si, à ses débuts et durant des années, elle n'a eu qu'un employé à temps partiel qui était le gérant, elle a, en 1995, vingt personnes, en y incluant les employés à temps partiel, pour assurer son bon fonctionnement.

### Les anciens présidents et administrateurs

En soixante-huit ans, de 1927 à 1995, la Caisse a eu à sa tête huit présidents :

*M. Alidas Jetté, ..... en 1927 ;  
M. Rosario Coderre, ..... en 1930 ;  
M. Eugène Racette, ..... en 1931 ;  
M. J.-E. Pelletier, ..... en 1937 ;  
M. Georges-Étienne Jodoin, ..... en 1949 ;  
M. Léopold Lasalle, ..... en 1984 ;  
M. Gilles Granger, ..... en 1989 ;  
M. Luc Jetté, ..... depuis 1994.*

Ces présidents ont été assistés dans leurs tâches par de nombreux administrateurs dont nous relevons simplement quelques noms : MM. et Mmes Archambault, Benny,

<i>Boulard,</i>	<i>Brien,</i>	<i>Coderre,</i>
<i>Desrochers,</i>	<i>Garceau,</i>	<i>Gaudet,</i>
<i>Landreville,</i>	<i>Laperrière,</i>	<i>Lasalle,</i>
<i>Lepage,</i>	<i>Lépine,</i>	<i>Malo,</i>
<i>Marion,</i>	<i>Melançon,</i>	<i>Mireault,</i>
<i>Pelletier,</i>	<i>Philibert,</i>	<i>Prénoveau,</i>

*Racette, Rivest, Simard,  
Tessier, Thibodeau, Venne.*

**Les administrateurs actuels**

Le conseil d'administration présidé par M. Luc Jetté est formé des personnes suivantes :

*MM.... Gervais Généreux,..... vice-président,  
Jacques Malo,..... secrétaire,  
Denis Massicotte, ..... administrateur,  
Claude Rivest, ..... administrateur,  
Mmes Josey Benoit, ..... administratrice,  
Louise Laperrière,..... administratrice.*

La Commission de crédit a pour fonction d'autoriser, à la suite des recommandations et des explications des responsables de la gestion de la Caisse, l'octroi ou le refus d'un prêt à un membre qui en a fait la demande. Elle a aussi la responsabilité d'apporter un suivi aux prêts déjà accordés et de voir à leur bon cheminement.

Les membres de la Commission se réunissent une fois par semaine ou au besoin pour répondre dans les meilleurs délais aux demandes des sociétaires. Les tâches confiées à la Commission de crédit sont exigeantes pour ces gens qui doivent faire preuve de *flair*, de *respect des personnes*, de *discrétion* et d'*honnêteté*.

Depuis la fondation de la Caisse, la commission de crédit a eu six présidents :  
MM. J.-E Pelletier, Joseph Chamberland,  
Achille Lépine, Jean-Paul Lépine,  
Guy Benny, Michel Marion.

Le président actuel (1995), M. Michel Marion, siège à la commission de crédit depuis plus de vingt ans. Il est secondé dans sa fonction par M. André Garceau et M. Gilles Hamel.

Le Conseil de surveillance a comme premier mandat de veiller à ce que les opé-

rations courantes de la Caisse soient bien accomplies, que les avis des inspecteurs soient suivis et que la Caisse fonctionne selon les normes établies pour la plus grande sécurité des sociétaires. Ces fonctions demandent aux membres du Conseil du *doigté* et de la *clairvoyance* ainsi qu'une *bonne connaissance* des normes d'administration qui doivent être appliquées dans le domaine.



*Inauguration de la Caisse en 1981 :  
Gabriel Gaudet avec le Conseil de surveillance. :  
Jacques Malo, Jean-Paul Desrosiers, René Venne*

M. J.-Émile Boucher a été le premier président de cette Commission. Il a occupé son poste durant plus de quarante-huit ans avant d'être remplacé par M. René Venne qui a siégé au conseil de surveillance durant plus de trente ans. M. Venne a cédé son poste à M. Jacques Malo et c'est M. Jacques Raymond qui forme le conseil actuel avec Mmes Jeannine Généreux et Nicole B.-Tessier.

**Les locaux de la Caisse**

Comme on l'a déjà mentionné, M. Crépeau a tenu la Caisse, d'abord dans sa maison privée et ensuite dans un local à l'intérieur du *Beaver Club*, de 1931 à 1937, puis il est revenu s'installer dans sa maison privée, de 1937 à 1943. Cette année-là, la

## 75<sup>e</sup> ANNIVERSAIRE

Caisse s'est installée dans un local fourni par *La Ruche*, à l'intérieur du magasin d'alimentation où elle est demeurée durant dix ans.

Un pas décisif fut franchi en 1953 quand la Caisse décida de se loger dans un édifice lui appartenant. Elle l'a fait construire sur un terrain acheté de *La Ruche*, sur la 8<sup>e</sup> Rue.



*C'était la rue du Pont. Elle a été la rue Saint-Paul avant de devenir la 8<sup>e</sup> Rue*

L'espace étant devenu trop étroit, la Caisse commande des études sur ses besoins de locaux dans l'avenir. En 1980, on prend la décision de construire un nouvel immeuble sur un terrain acheté de M. Hector Archambault. C'est dans ces locaux qu'elle est installée depuis 1981.

### Développement au cours des années

La vie de la Caisse a été marquée par divers événements. Nous voulons en relever quelques-uns.

L'actif, qui était de 1 000,00\$ en 1927, est passé à 37 000 000,00\$ en 1995.

La Caisse populaire Desjardins de Crabtree s'est affiliée à l'*Union régionale de Montréal* en 1936 dès la formation de celle-ci. Elle est passée à l'*Union régionale de Joliette* quand celle-ci a pris naissance en 1944.

Après avoir installé le dépôt de nuit en 1968, la Caisse, en 1975, s'est intégrée au système de télétraitement et au service inter-caisses.



*50<sup>e</sup> anniversaire de la Caisse de Crabtree.  
M. le Chanoine Léo Forest, Mgr René Audet,  
M. Gabriel Gaudet, M. Paul-Émile Charron,  
M. Georges-Étienne Jodoin*

Depuis 1989, à la suite d'ententes avec la Compagnie Scott et le Syndicat des employés de l'usine, la Caisse offre le service du dépôt direct de la paie des employés et, depuis 1990, elle assure un service de paiement direct aux commerces sur son territoire en plus d'offrir un service automatisé de perception des taxes pour les deux municipalités. En 1991, la Caisse populaire Desjardins de Crabtree a installé un guichet automatique à l'intérieur de ses locaux.

## DU VILLAGE DE CRABTREE À LA MUNICIPALITÉ DE CRABTREE

par André Brien

### Érection de la municipalité de Crabtree

*La Gazette officielle du Québec* parue le 18 novembre 1944 annonçait la formation de la Municipalité civile du Village de Crabtree à partir du 1<sup>er</sup> janvier 1945. La formation de cette municipalité répondait au désir des propriétaires du village.

Le 3 juillet 1944, le Conseil de la paroisse recevait un avis du ministère des Affaires municipales l'informant officiellement d'une demande en ce sens et lui donnant un mois pour manifester son opposition au projet. Après avoir pris connaissance de cette information, le Conseil de la paroisse demandait au secrétaire d'écrire que *"le Conseil regrette que cette paroisse soit divisée en deux (2) municipalités. Le Conseil, devant les signatures de la majorité des propriétaires du village, croit qu'il est préférable de ne formuler aucune objection et les membres dudit Conseil souhaitent que la bonne entente règne entre les deux municipalités."*

Le territoire de la municipalité était pris à même celui de Sacré-Coeur-de-Jésus et englobait tous les lots de cadastre et leurs subdivisions, s'il s'en trouvait, compris dans les limites suivantes : partant d'un point sur l'axe de la rivière Ouareau dans le prolongement de la ligne sud-ouest du lot 475 du cadastre officiel de la paroisse de Sainte-Marie-Salomé ; de là, suivant ledit axe de la même rivière jusqu'au prolongement de la ligne sud-est du lot 189 du cadastre officiel de la paroisse de Saint-Paul ; de là, suivant ledit prolongement et ladite ligne sud-est du lot 189 et les lignes nord-est, sud-est et sud ouest du lot 177 dudit cadastre de la paroisse Saint-Paul ; de là, en référence au cadastre officiel de la paroisse de Sainte-

Marie-Salomé, les lignes sud-est des lots 476 et 475 et de la ligne sud-ouest du lot 475 et son prolongement jusqu'au point de départ indiqué plus haut.

### Le premier Conseil

La première réunion du nouveau Conseil de la Municipalité du Village de Crabtree eut lieu le 17 janvier 1945, sous la présidence du maire, M. J.-Émile Boucher. Faisaient partie du Conseil en plus de M. Eugène Mireault, pro-maire, M. Roland Bourgeois, M. Antonio Granger, M. Émilien Lachapelle, M. Lucien Léveillé et M. Georges Nadeau.

Le maire et les conseillers qui avaient été proclamés élus par acclamation à l'occasion de cette première réunion furent assermentés le 24 janvier par M. Lucien St-Georges, engagé comme secrétaire-trésorier au salaire de 250\$ par année. Il fut décidé que les réunions du Conseil se tiendraient *dans la salle du Club Beaver # "S"* le deuxième lundi de chaque mois à sept heures de l'après-midi.



*La  
"maison  
de  
pension"  
tenue par  
la famille  
Heale*

# Gagnon, Raymond, Cantin, s.n.c.

M<sup>e</sup> Robert Gagnon,  
M<sup>e</sup> Jacques Raymond,  
M<sup>e</sup> André Cantin,  
M<sup>e</sup> Annie Desrosiers,  
M<sup>e</sup> Geneviève Paré.

37, Place Bourget, Sud,  
Suite 301, Joliette (Qc)  
Canada J6E 5G1  
Tél.: (514) 755-4535  
Télécopieur : (514) 755-4178

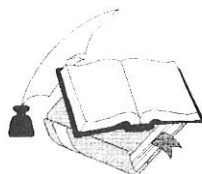

Réseau-inter  
Notaires

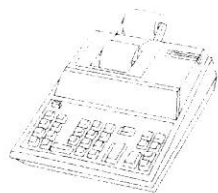

# Boucher, Champagne, Thiffault, Pellerin & Forest.

COMPTABLES AGRÉÉS



565, rue Saint-Charles-Borromée, Nord,  
Joliette (Québec) J6E 4S5  
Bureau : (514) 755-1140 ❖ Bélinographe : (514) 755-1266



## CRABTREE

### Le cadastre

À sa première réunion, le Conseil adopte cette résolution :

*"Attendu que l'absence de division cadastrale représente de très sérieuses difficultés dans les transactions immobilières et occasionne des dépenses considérables pour la confection des titres et certificats de recherche ;*

*"Attendu que ce manque de division cadastrale nuit grandement au crédit des contribuables propriétaires de ces morcellements de lots, ce qui, d'ailleurs, est confirmé par le rapport d'audition de la Caisse populaire de notre localité ;*

*"Il est résolu que demande soit faite au ministère des Affaires municipales de faire le cadastre de la nouvelle Municipalité du Village de Crabtree".*

Le 14 février 1949, La Gazette officielle de Québec faisait mention d'une proclamation publique du ministre des Affaires municipales ayant trait à la révision du cadastre d'une partie des paroisses de Saint-Paul-de-Joliette et de Sainte-Marie-Salomé comprise dans la municipalité du Village de Crabtree.

### Partage des actifs de la paroisse et du village

L'article 52 du Code municipal stipulait que l'actif ou la dette, selon le cas, devait être divisé entre les deux municipalités au prorata de l'évaluation foncière.

Or, le 31 décembre 1944, avant le détachement, l'évaluation totale de la paroisse était de 872 900,00\$ et le surplus des revenus était de 2 647,98\$.

Le 1<sup>er</sup> janvier 1945, l'évaluation foncière du village était fixé à 558 590,00\$ et celle de la paroisse à 314 310,00\$. Selon le même principe, de l'actif des deux municipalités fixé à 2 647,98\$, la part du Village est de 1 694,50\$ et celle de la Paroisse est de 953,48\$.

Avec cet argent disponible, le village acheta de la paroisse une charrette à neige évaluée à 234,05\$ et la paroisse consacra 60,00\$ à l'achat de mobilier devant servir au secrétaire-trésorier.

Le 9 avril 1945, après avoir reçu un premier acompte de 500,00\$ le 7 février et après les transactions mentionnées plus haut, la Municipalité du village de Crabtree acceptait un versement final de 1 020,45\$ fait par la Paroisse comme redressement final de l'actif.

### Des noms pour les rues du village

Le 12 novembre 1945, le Conseil municipal accepte une proposition de la section locale de la Société Saint-Jean-Baptiste pour que les noms suivants soient donnés aux rues du village :

Rue de la Rivière, le long de la rivière, de chez M. Ernest Gauthier jusque chez M. Armand Desrochers.

Rue Laval, « transversale », de chez M. Hormidas Archambault jusque chez M. Médéric Lachapelle.

Rue Archambault, commençant chez M. Roméo Lafortune, passant devant l'église et se terminant aux limites de la municipalité du village.

# Nord Ben<sup>N</sup><sub>C</sub>

## Récupération 759-9007

- \* Ouvert au public.
- \* Poste de transbordement.
- \* Permis de l'Environnement :  
N° ML 06 PT01
- \* Centre de tri de matières  
recyclables.
- \* Location de conteneurs.
- \* Transport disponible.
- \* Gestion de déchets.

Ici, nous récupérons : ❖ Papier, ❖ carton, ❖ verre,  
❖ métaux, ❖ plastique...

parce que l'environnement nous tient à coeur.

1447, Raoul-Charette, Saint-Paul-de-Joliette

ebi

## Service sanitaire R. S. inc

**CLÉMENT PLANTE,**  
directeur des ventes

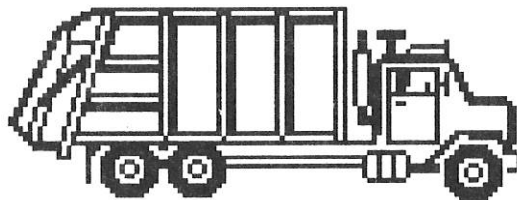

600, de Bienville,  
Berthierville (Québec) J0K 1A0

Tél.: (514) 836-3773

Rés.: (514) 836-2570

Cell.: (514) 752-7121

Télécopieur : (514) 836-6500

Rue Talon, nouvelle rue partant de la résidence des Clercs de St-Viateur, passant devant chez M. Archambault et se continuant jusqu'au terrain de la Compagnie.

Rue Sainte-Marie, portant déjà ce nom et se rendant de la rue de la Rivière au terrain libre appartenant à la Fabrique.

Rue Dollard, rue projetée entre la rue Sainte-Marie et la rue Talon, passant près de la propriété de Mme Rodrigue Perreault.

Rue Edwin, commençant à la résidence de M. Kay Crabtree et se terminant à l'église.

Rue St-Paul, portant déjà le nom de rue du Pont.



*Le pont Barrette bâti en 1959*

Rue Brébeuf, commençant à la maison de M. Armand Desrochers et se terminant à la Grande Ligne.

Rue Cartier, commençant à la maison de M. Aza Latendresse et se terminant, elle aussi, à la Grande Ligne.

Le 18 décembre 1945, la rue de la Rivière devenait la rue Notre-Dame et la rue Brébeuf devenait la rue Montcalm.

Le 13 juillet 1959, par décision du Conseil, le village est divisé en rues et en avenues, les rues partant de la rivière Ouareau en direction de l'église et les avenues étant perpendiculaires aux rues. Celles-ci, ainsi que les avenues portent des numéros plutôt que des noms.

### Crabtree à l'heure avancée

Le 10 mars 1947, il est résolu que durant la période comprise entre le 27 avril et le 28 septembre, l'heure avancée sera en vigueur sur le territoire.

### Le réseau d'aqueduc

Deux réseaux fournissaient l'eau dans le village de Crabtree : l'un appartenant à M. Armand Desrochers et l'autre, appartenant à la Compagnie Howard Smith. À sa réunion du 10 mars 1947, le Conseil prit connaissance d'une offre de la Compagnie relativement à la vente par celle-ci de son réseau.

Avant d'accepter la proposition de la compagnie et avant d'en arriver à une entente avec M. Armand Desrochers, le conseil fit faire des recherches, des études et des consultations sur l'opportunité d'installer des puits artésiens ou de construire une usine de filtration prenant son eau dans la rivière Ouareau.

Le 8 mars 1951, la population du village approuva majoritairement les règlements d'emprunt numéros 25 et 26, le premier pour un montant de 150 000,00\$ en vue de l'aménagement et l'opération d'une usine de filtration et d'un système d'aqueduc, le deuxième, pour un montant de 25 000,00\$, pour la construction de canaux d'égouts dans les rues Cartier, Archambault et Saint-Paul.

10%

d'escompte  
sur mets  
pour emporter

7 choix de menus du jour

- ❖ Pizza spécial Crabtree Pizzeria.
- ❖ Lasagne. - Spaghetti.
- ❖ Salade César.
- ❖ Déjeuners.
- ❖ Brochette de poulet.
- ❖ Brochette de souvlaki.
- ❖ Poulet.
- ❖ Croquettes de poulet.

**Crabtree  
Pizzeria**

**754- 2888 — 754- 2889**

Service  
de livraison.

Satisfaction  
garantie

ou

Argent  
remis.

**77, St-Michel, Crabtree, Qc**

Depuis **16 ans** à votre service.

**AUTOPRO**  
carrosserie

**Garantie nationale**

**Claude Éthier,**  
propriétaire.

**ATELIER CLAUDE ÉTHIER Enr.**

**87, Chemin St-Michel,  
Crabtree, Qc  
J0K 1B0**

**☎ : (514) 754-2616**

### Service de police

Le Conseil adoptait un règlement, le 12 juin 1950, pour établir une force de police dans la municipalité et déterminer les devoirs de celle-ci. En conséquence, il engageait M. Alphonse Lalonde comme chef de police à sa réunion du 30 juin suivant. Et le 14 août, le conseil acceptait une requête de dix résidents désireux de former "Le club juvénile de police de Crabtree Mills".

M. Paul Ricard était engagé comme remplaçant de M. Lalonde, le 21 septembre 1959.

### Service de prévention des incendies

La protection contre les incendies a été une préoccupation des conseillers depuis la fondation de la municipalité. L'usine de papier avait développé son système de protection. Dans le rapport de la réunion tenue le 17 avril 1929 par le conseil de l'unique municipalité, il est fait allusion au fait que la Municipalité compte sur la collaboration de la Howard Smith. On y mentionne "qu'il est entendu que si l'usage du système de protection contre le feu... nécessite des dépenses supplémentaires, la compagnie ne s'oblige pas à payer les dépenses et elles devront être faites aux frais de la Municipalité".

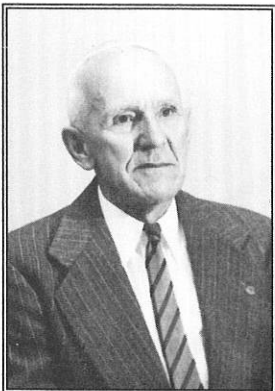

De 1930 à 1960, la protection contre les incendies a été ainsi assurée. Durant toutes ces années, M. Achille Lépine (photo ci-contre) a fait fonction de chef avec M. Henri Migué comme adjoint.

Le 3 octobre 1950, le Conseil du Village apprenait que M. Antonio Barrette, député provincial, avait obtenu "un octroi de 20 000\$ pour la municipalité afin d'aider à défrayer le coût de construction du service de protection contre l'incendie qui est inclus dans le projet de l'aqueduc municipal".

À partir de 1960, M. Paul Ricard devint chef des pompiers jusqu'en 1965 alors qu'il a été remplacé par M. Antonio Granger qui est demeuré en poste jusqu'en 1974.

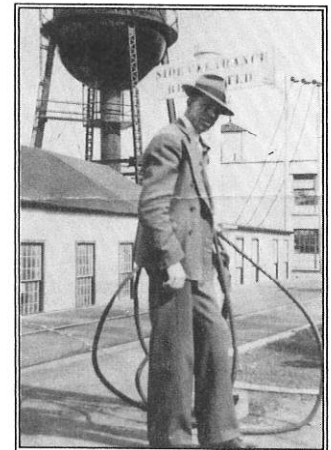

Chef des pompiers de 1965 à 1974.  
M. Antonio Granger  
faisait partie du  
premier Conseil  
municipal en 1945

Dans ces années, on a procédé à l'achat d'un camion Chevrolet pour transporter l'équipement appartenant à la Municipalité qui a acheté un local voisin de la caserne actuelle pour y loger l'équipement ainsi que le nouveau camion-pompe acheté du manufacturier Thibault de Pierreville au coût de 72 000\$.

C'est le 5 avril 1976 qu'ont été déposés des devis et plans préliminaires pour la construction d'une caserne de pompiers. Et c'est en 1979 que l'architecte Bernard Clavel prépara les plans définitifs de l'actuelle caserne qui fut inaugurée en 1980.





Vêtements sport.

Choix  
d'équipements :  
Baseball  
Ski & Hockey  
Ski de fond.

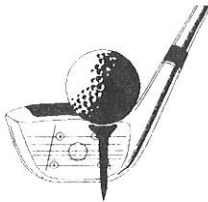

Accessoires  
de golf.

*J. D. Sports inc.*

Jean-Denis Gaudet, prop.

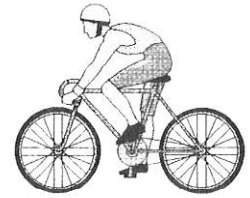

Bicyclettes  
Leader  
& Minelli

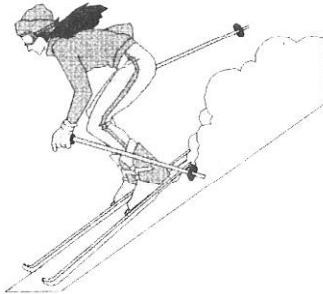

49, 8<sup>e</sup> Rue, Crabtree, Qc



**754-2322**



Soccer



**Lucylle Desrosiers**

DIRECTRICE ADJOINTE

**SANTÉ**   
*Services*

**DENIS MASSICOTTE,**

B. Ph., L. Phm.

Pharmacien

90, 8<sup>e</sup> Rue, Crabtree, Qc J0K 1B0



**(514) 754-2822**

## CRABTREE

Un fait à noter, c'est que, le 3 mai 1976, la Municipalité refusait d'adhérer à un plan de fusion pour la protection contre les incendies de quatre municipalités non identifiées dans le rapport.

Après MM. Lépine, Migué, Ricard et Granger, M. Claude Migué fut directeur du service de 1974 à 1992 avant d'être remplacé par M. Gilbert Prénoveau en 1992-1993, M. André Fréchette en 1993-1994 et M. Michel Labossière depuis 1994.

### L'aréna

En 1950, la Compagnie Howard Smith avait pris l'initiative de faire construire une aréna qui serait à la disposition des amateurs de sport et des équipes de hockey de la Municipalité.



*L'aréna en 1950*

À la fin de l'année, le conseil municipal constatait, lors de sa séance du 11 décembre 1950, que *"la Howard Smith a l'intention d'opérer l'aréna sans profit pour elle-même mais pour l'usage et la jouissance des résidents du Village de Crabtree et de la Paroisse du Sacré-Coeur-de-Jésus de Crabtree Mills, employés ou non de ladite Compagnie, leur procurant ainsi des moyens de récréation jusqu'à présent inexistants et ainsi faisait une grande contri-*

*bution au maintien de la santé et du bien-être physique des résidents desdits Village et Paroisse, particulièrement de leurs jeunes gens."*

En reconnaissance pour ce geste de la compagnie, il a été résolu, à cette même séance du Conseil, que *"lesdits terrains et le bâtiment érigé là-dessus et toutes les additions seront non imposables par la Corporation du Village de Crabtree pour une période de vingt-cinq (25) ans. Toute corporation, qui acquerra ou possédera les biens immobiliers visés par la présente résolution, sera considérée comme l'ayant-cause de ladite Howard Smith Paper Mills Limited et bénéficiera des dispositions de la présente résolution. La présente résolution, pour être en vigueur, devra être ratifiée par la Législature de la Province de Québec"*.

Cette législature ratifia la résolution du Conseil en reprenant le texte par un bill privé présenté en 1951 et portant le titre de *"Loi ratifiant une résolution de la Corporation du village de Crabtree et une résolution des commissaires d'écoles pour la paroisse du Sacré-Coeur-de-Jésus de Crabtree Mills (Joliette)"*.

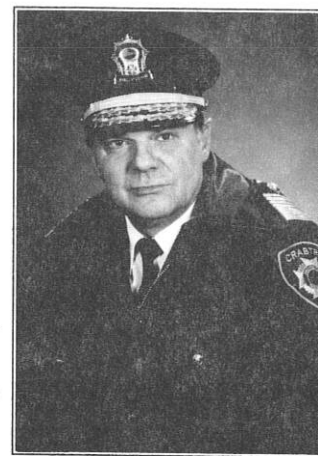

*M. Claude Migué,  
directeur  
des pompiers  
de 1974 à 1992*

# **Centre de denturologie**

*Marc Chevalier, d.d.*

*Fabrication et réparation de prothèses dentaires.*

 **754-4013**

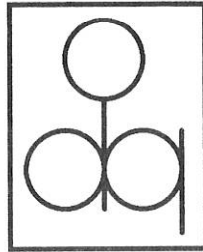

129, 8<sup>e</sup> Rue,  
(Angle : 4<sup>e</sup> Avenue)  
Crabtree, Qc J0K 1B0

Lundi au vendredi,  
9:00 à 17:30 h.  
Soir : sur rendez-vous.

***Impôt = Gestion = \$***



*Nicole Destrempes  
Denis Laporte*

 **(514) 754-4237**

85, 6<sup>e</sup> Avenue,  
Crabtree, (Québec)  
J0K 1B0

## CRABTREE

L'inauguration de l'aréna dut être retardée à la suite de l'effondrement d'une partie du toit en 1951. La Municipalité du village en devint propriétaire après que le Conseil eût accepté l'offre de la Compagnie Scott Paper qui lui proposa de lui remettre l'ensemble des terrains mentionnés dans la loi de 1951 ainsi que deux immeubles, l'aréna et le Club Beaver situé sur la 7<sup>e</sup> rue.

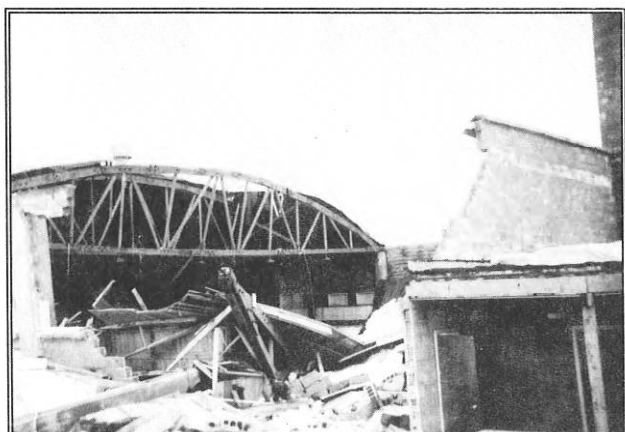

*Un sinistre mémorable :  
deux vues de l'effondrement du toit de  
l'aréna en 1951*

La proposition de la Compagnie fut acceptée le 15 juin 1967. Par la même occasion, la Municipalité recevait de la Compagnie, une somme de 25 500\$ pour assurer le déménagement du Club Beaver sur un

des terrains déjà cédés afin qu'il serve de salle municipale.

Avec les années, l'aréna de Crabtree avait vieilli. Des projets furent élaborés et le 15 août 1991, le Conseil accordait le contrat au plus bas soumissionnaire, le contracteur Gilles Malo, inc. La compagnie Scott participa financièrement en accordant une importante subvention.

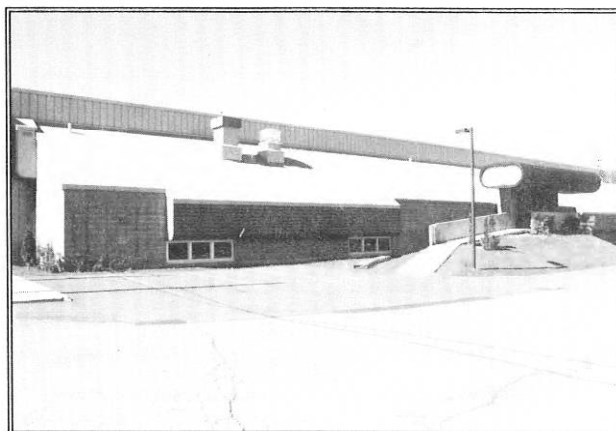

*L'aréna en 1992  
La construction nouvelle*

L'édifice actuel, avec ses installations modernes fut inauguré en 1992.

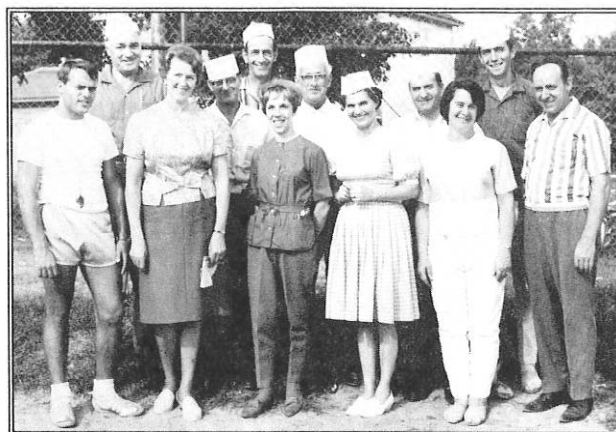

*Les Artisans célèbrent  
la Fête du Travail à Crabtree*



## La ferme du gaulois

Une invitation à réunir  
parents et amis autour d'un  
sanglier sur la broche...

Un festin mémorable dans  
une atmosphère joviale et  
décontractée.

Promenez-vous dans les  
sous-bois tout en observant  
sangliers, laies et marcassins.

Laissez-vous guider par un  
passionné, Louis-Joseph, le  
proprio, pour comprendre le  
comportement et les  
particularités de ces animaux  
légendaires.

Visite guidée : 4\$

Visite et dégustation : 7\$

Minimum de 25 personnes

Sur réservation seulement

Vos hôtes :

Louis-Joseph Froment,  
Louisette Beaulieu.

811, chemin Archambault,  
Crabtree, (Québec) J0K 1B0

 (514) 754-4557

*Chantal Rivest*

AUDIOPROTHÉSISTE

Maintenant deux  
audioprothésistes  
à votre service



**Chantal Rivest**, audioprothésiste

Suite à l'agrandissement de  
ses locaux et pour mieux répondre  
à vos besoins, Chantal est  
heureuse de vous présenter:



**Nadia Pozzoli**, audioprothésiste

Nous profitons de l'occasion pour vous  
remercier de votre confiance.

  
A PROXIMITÉ  
DE L'HÔPITAL  
VASTE  
STATIONNEMENT

Édifice Place St-Charles  
28, Chemin du Golf  
Saint-Charles-Borromée  
Tél.: 759-8708



## UN HOMME AUX MULTIPLES CARRIÈRES

par André Brien

*Beaucoup de personnes pour qui Roch Lasalle est identifié de façon pratiquement parfaite au village de Crabtree seront surprises d'apprendre qu'il est un fils d'adoption de la paroisse qu'il a contribué à faire connaître bien au-delà des limites de celle-ci.*

**Roch Lasalle** est né à Saint-Paul-de-Joliette, le 6 août 1928. Il est le fils de Philippe Lasalle et de Maria Payette qui, après être demeurés dans la paroisse voisine, vinrent se fixer à Sacré-Coeur-de-Jésus de Crabtree en 1933. Sa mère était fille de M. Aimé Payette qui fut le deuxième maire de la paroisse de 1923 à 1929.

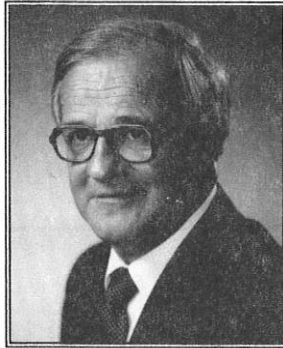

Il commença ses études primaires en 1934 au couvent de Crabtree dirigé par les soeurs des Saints-Coeurs-de-Jésus-et-de-Marie où il fit ce qui s'appelait alors le cours préparatoire. Il eut comme premier professeur Soeur Pauline-du-Sacré-Coeur. À l'automne de 1935, il passa à l'autre école, celle des garçons, située de l'autre côté de l'église sur ce qui est aujourd'hui la 4<sup>e</sup> Avenue. C'est avec M<sup>lle</sup> Lorenza Payette - qui devint plus tard Mme Paul-Émile Caillé - qu'il fit sa première année en 1935-1936.

Les Clercs de St-Viateur prirent la direction de l'école des garçons en 1936. C'est avec eux que Roch passa les six autres années du cours primaire pour arriver aux examens de septième année et au certificat d'études décerné en ce temps-là par le département de l'Instruction publique de la province de Québec.

Après ses études à l'école du village, Roch, comme bien d'autres à cette époque, se retrouva sur le marché du travail. Pour lui, ce ne fut pas au "moulin" de papier selon la règle presque générale, mais bien plutôt dans l'épicerie tenue par M. Robert Malo. Il y passa dix ans. Il travailla par la suite comme représentant d'une firme de distribution de tabac et de cigarettes. Dans l'un et l'autre travail, il prit une expérience qui lui permit de développer un talent de communicateur, une capacité d'écoute ainsi qu'une disponibilité constante et attentive devant les besoins du public qu'il eut à servir au cours des années.

### Un grand sportif

Dès l'âge de quatorze ans, en 1942, Roch Lasalle, en compagnie de Marcel Riopel, son aîné de quelques années, travailla à l'organisation d'activités sportives pour les jeunes de son milieu. Grâce aux efforts combinés de Roch et de Marcel, Crabtree eut une équipe de hockey junior en 1944 dirigée par Marcel Riopel et dont Roch Lasalle devint la grande vedette. Il demeura une vedette même quand l'équipe, à cause des règlements sur l'âge autorisé des joueurs, passa dans la catégorie intermédiaire "B". Les anciens se souviennent encore des succès remportés à Joliette par l'équipe de Crabtree qui en est venue, un jour, à compter Roch et cinq de ses frères dans l'alignement.

 (514) 756-1851

(514) 756-4141

*Télécopieur : (514) 756-0226*

Services Fiscaux Luc St-Jean inc.

---

611, boul. L'industrie,  
Saint-Paul-de-Joliette, Qc  
J0K 3E0

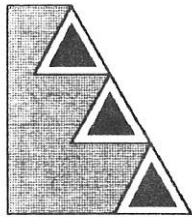

**ALBERT  
AIMARO &  
ASSOCIÉS INC.**

**ALBERT AIMARO  
INGÉNIEUR CONSEIL**

---

**Fondation — Charpente — Travaux de génie**

**Albert Aimaro, ingénieur.**

 (514) 755-4859

Fac similé : (514) 755-4893

**1093, Ladouceur, Joliette (Québec) J6E 3X2**



1<sup>ère</sup> rangée : **Roch Lasalle**, Marcel Faust, Maurice Mireault, Charley Élément, Marcel Riopel.

Roméo "Rommié" Mallette Jr, Adrien Bazinet, Réal Lepage.

2<sup>e</sup> rangée : Noël Lasalle, Kid Héneault, Roland Bourgeois, Philippe Rivest, Donat Beaudry, Kay Crabtree, Gaston Pelland, Gilbert Mainville, Jacques Dumoulin, Edward Lowe. (Année 1944-1945).

Le talent de Roch dans le hockey l'a conduit en dehors de Crabtree et de la région. Durant deux ans, il fit partie de l'équipe des Rapides de Lachine, une équipe de calibre junior "A". Il fut même invité à participer à un camp d'entraînement du Royal de Montréal, une équipe de la ligue senior du Québec qui présentait du hockey de très haut calibre. De retour dans la région, il joua pour les Cyclones de Joliette de 1946 à 1953.

Son talent pour le sport amena Roch à s'intéresser à la *balle molle* et au *baseball*. Toujours avec Marcel Riopel, il travailla à la formation d'équipes dans les deux sports. Grâce à eux et à leurs équipiers, Crabtree connut des heures de gloire particulièrement dans la ligue rurale Albert Gaucher.

### L'administrateur municipal

Le 11 juillet 1956, avant ses vingt-huit ans, Roch Lasalle fit son entrée au Conseil de la Municipalité du Village de Crabtree et le 20 mai 1958, il remplaça Laurent Lalonde comme maire. Il demeura en poste jusqu'au 14 juillet 1965, soit durant une période de sept années, juste un peu plus longtemps que son grand-père qui fut maire du 8 septembre 1923 au 9 janvier 1929.

Durant ces années, comme échevin, puis comme maire, Roch Lasalle continua de favoriser le développement des activités sportives particulièrement chez les jeunes et, en accord avec les autres membres du Conseil, il donna une force nouvelle aux structures municipales déjà en place.

# Gagnon, Chaîné & associés

avocats & procureurs

J.-H.-Denis Gagnon,  
Yves Chaîné,  
Sylvie Lavallée,  
Josée Vendette,  
Denis Beaupré.

*Sincères félicitations !*



820, Notre-Dame,  
Joliette, Qc  
J6E 3J6

Téléphone : (514) 759-6600  
(514) 588-3949  
Télécopieur : (514) 759-5028

**LE RENO  
VATEUR**

**RONA**

☎ (514) 754-2848

Rés. (514) 754-4150

Télécopieur : (514) 754-3200

---

*Ducharme & Fils inc.*  
238, 8<sup>e</sup> Rue,  
Crabtree, Qc J0K 1B0

*Pierre Ducharme*

M. Roch St-Georges, dans le cahier publié lors des fêtes du cinquantième anniversaire en 1971, écrivait qu'avec Roch Lasalle, Crabtree s'était donné "un jeune maire dynamique et avant-gardiste". Sous son administration, "chaque échevin a une fonction définie au sein du Conseil". Le maire Lasalle et son équipe obtinrent "la construction d'un pont neuf, l'achat d'une caserne et d'un camion à incendies, l'aménagement de plusieurs nouvelles rues, le pavage en asphalte d'un trottoir à l'autre de toutes les rues, la plage municipale, des parcs, le changement du nom des rues qui désormais seront numérotées en Rues et en Avenues".

### Entrée dans la politique provinciale

Tout en étant maire de Crabtree, Roch Lasalle s'intéressait à la politique provinciale. En 1960, il faisait partie du comité d'organisation de l'Union Nationale dans le comté de Joliette et il assura la coordination des activités du parti dans Crabtree.

Roch Lasalle devint président du parti pour le comté de Joliette après le départ de M. Antonio Barrette qui perdit le pouvoir à l'élection de 1960. Il ne fut pas cependant candidat de son parti à l'élection provinciale de 1962, alors que l'Union Nationale défaite dans l'ensemble du Québec reprit le comté de Joliette qu'elle avait perdu peu de temps avant dans une élection complémentaire.

Choisi comme chef provincial de cette même Union Nationale, il abandonna son poste de député à Ottawa pour se présenter dans le comté de Berthier où il connut la défaite à l'élection générale provinciale de 1981.

### Sur la scène fédérale

L'expérience de la politique municipale et de la politique provinciale donna à M. Lasalle le goût de se trouver sur la scène canadienne.



*Roch Lasalle, l'orateur.*

À l'élection fédérale de 1965, alors que le parti libéral garda le pouvoir qu'il avait repris en 1963, Roch Lasalle, candidat conservateur pour la première fois, rata l'élection dans le comté de Joliette-L'Assomption-Montcalm par 109 voix aux mains du candidat libéral. Il fut plus heureux à l'élection suivante, celle de 1968, qu'il remporta pour le parti conservateur.

Élu comme indépendant en 1972, Roch Lasalle revint au parti conservateur en 1973 et gagna dans le comté l'élection de 1974 puis celle de 1979 qui fut remportée de justesse par son parti dans l'ensemble du pays. Il devint alors ministre des Approvisionnements et Services dans le gouvernement Clark qui ne dura que quelques mois.

À l'élection générale de 1980, remportée cette fois par le Parti Libéral, Roch Lasalle garda tout juste son comté. Sa victoire fit de lui, le seul député fédéral conservateur dans le Québec qui envoya à Ottawa 64 députés libéraux.



# Ameublements

*La Québécoise inc.*

*Bertrand Côté, prop.*

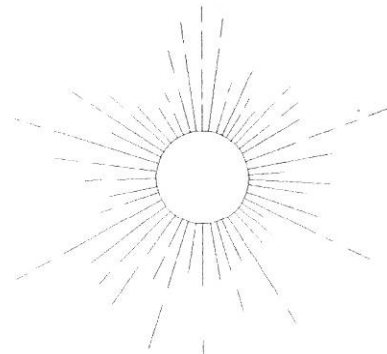

*Ensoleillez votre maison !*

**MEUBLES ❖ TAPIS ❖ TÉLÉVISION ❖ APPAREILS ÉLECTRIQUES**

469, Chemin St-Michel, Crabtree, J0K 1B0

 (514) 756-4883

*Le Centre du tapis Côté, enr.*



*Jean-François et Marc-André Côté, prop.*

## Pose et vente :

**Tapis.  
Préart.  
Tuile.  
Céramique.**

469, Chemin St-Michel,  
Crabtree, J0K 1B0

 (514) 756-4883

## *L'Oasis du Rotin enr.*

*Rachelle Côté, prop.*



469, Chemin St-Michel,  
Crabtree, J0K 1B0

 (514) 756-4883

soir : (514) 754-4497

Démissionnaire en 1981 pour tenter sa chance dans la politique provinciale comme il a été mentionné plus haut, il reprit son comté la même année dans une élection complémentaire.

La situation changea en septembre 1984 alors que le Parti Conservateur enleva le pouvoir avec une très forte majorité de députés dans l'ensemble du pays. Le grand nombre des députés dans son parti n'empêcha pas Roch Lasalle de recevoir un ministère de son Premier Ministre qui confia au député de Joliette le ministère des Travaux publics.

C'est en 1988 que Roch Lasalle mit fin à une carrière politique par moments

mouvementée. Il avait alors soixante ans et il pouvait être fier du chemin parcouru. Le village dont il a été maire ainsi que le comté dont il a été député ont été bénéficiaires de son action. Il est resté populaire dans les milieux qu'il a représentés et les gens sont fiers de lui et se souviennent de ce qu'il a fait pour eux.

Maintenant revenu à Crabtree où il profite de sa retraite, il est encore disponible pour des causes qu'il trouve importantes, comme, par exemple, le développement du pavillon de cardiologie du C.H.R.D.L. Toujours bon sportif, il consacre au golf, le talent et l'habileté qu'il a développés durant ses années de *base-ball* et de *hockey*.

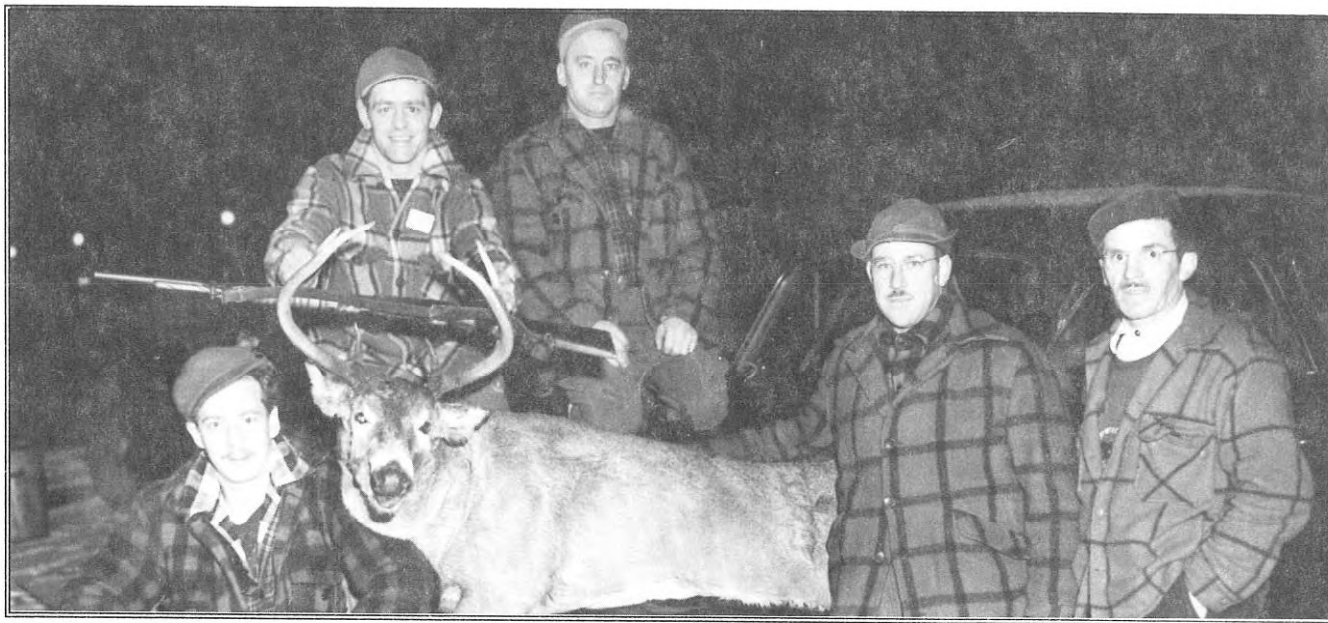

*Retour de chasse.*

*MM. Ted Robitaille, Robert Lemieux, Hervé Laverchère, Jean-Paul Lépine et Adrien Perreault*

75<sup>e</sup> ANNIVERSAIRE

**Pavage résidentiel & commercial**

*Estimation gratuite*



**LA TENDRESSE ASPHALTE INC**

**Excavation  
Terrassement**

Transport : Pierre, Sable, Terre.

**67, Route 125, St-Esprit, Qué. J0K 2L0**

**Tél.: 839-2281 ♦ 839-6787**

**Construction Coderre inc.**

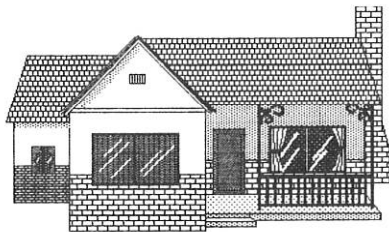

**Gilles Coderre**

**41, 4<sup>e</sup> Avenue, Crabtree, Qc J0K 1B0**

**☎ 754-2362**

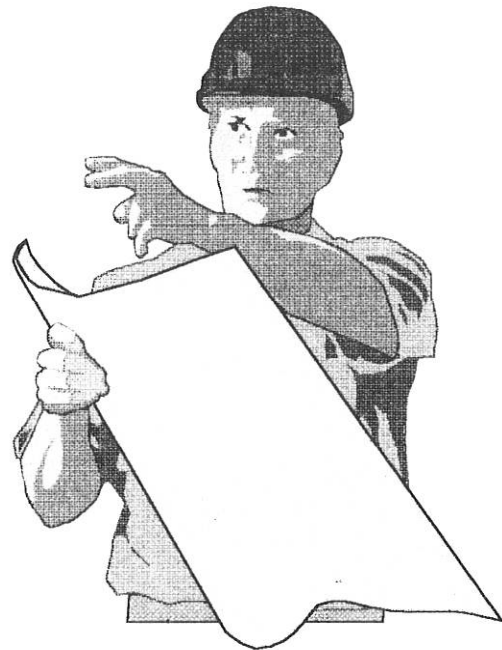

## LES CHEVALIERS DE COLOMB

par René Venne & Claude Lévesque.

*Le Conseil 4729 des Chevaliers de Colomb de Crabtree obtint sa charte officielle du Conseil Suprême, le 22 janvier 1959.*

Il doit la vie à l'heureuse initiative de Albany Jetté et Fernand Lepage qui, les premiers, eurent l'idée de fonder un conseil à Crabtree. Ils firent part de leur projet à Jean-Paul Lépine. Celui-ci accepta d'entreprendre les démarches initiales nécessaires pour mener à bien ce projet.

Jean-Paul Lépine s'occupa donc de réunir tous les Chevaliers de Crabtree, Ste-Marie-Salomé et St-Paul, "en règle" dans le temps avec le conseil des Chevaliers de Colomb de Joliette.

Voici les membres fondateurs dont les noms sont inscrits sur notre charte.

J.-E. Boucher,	M. Boulard,	S. Boulard,
B. Bourgeois,	O. Brouillette,	C. Chamberland,
C. Desrosiers,	J. Desrosiers,	Rév. E. Filiatreault,
M. Gagnon,	M. Gauthier,	M. Gervais,
L. Granger,	F. Grenier,	A. Jetté,
J. Jetté,	P.-E. Johnson,	G. Lachapelle,
A. Lafortune,	B. Lafortune,	L. Lafortune,
Y. Lafortune,	E. Landreville,	R. Lasalle,
F. Lepage,	J.-P. Lépine,	P. Léveillé,
C. Lévesque,	V. Lord,	M. Malo,
P. Malo,	R. Malo,	R. Migué,
R. Migué,	N. Mireault,	R. Payette,
A. Perreault,	F. Ratelle,	R. Ricard,
W. Ricard,	A. Richard,	A. Riopel,
R. Théroux,	A. Thibodeau,	R. Venne,
		R. Vézina.

Avec l'appui des membres fondateurs et l'aide efficace du Député de District de Joliette, M. Georges-E. Coullée, le conseil 4729 de Crabtree fut fondé et démarra sur un bon pied.



*Remise de la médaille de "50 années en règle" au Frère Adrien Perreault par le Frère André Fréchette, Député du District N° 19 lors du centenaire de la Fondation de l'Ordre des Chevaliers de Colomb.*

### Les noms des Officiers du 1<sup>er</sup> Conseil

Grand Chevalier :	Jean-Paul Lépine,
Député Grand Chevalier :	Olivier Brouillette,
Secrétaire Archiviste :	Albini Lafortune,
Trésorier :	Lucien Lafortune,
Secrétaire financier :	Fernand Lepage,
Chancelier :	Raoul Payette,
Cérémoniaire :	Eddy Landreville,
Avocat :	J.-Émile Boucher,
Syndic 1 <sup>re</sup> année :	René Venne,
Syndic 2 <sup>e</sup> année :	Paul-Émile Johnson,
Syndic 3 <sup>e</sup> année :	Robert Malo,
Sentinelle Intérieure :	Albany Jetté,
Sentinelle Extérieure :	Médéric Boulard,
Intendant :	Adrien Perreault,
Porte-Drapeau :	Alphonse Lalonde,
Aumônier :	Rev. Elphege Filiatreault.

Parmi un nombre considérable de sociétés, d'associations de toutes sortes, l'Ordre des chevaliers de Colomb est une des plus puissantes. Notre Ordre est connu à travers le monde entier.

Liste des noms des Grands Chevaliers qui se sont succédé à la barre de notre conseil depuis sa fondation :

 (514) 754-2489

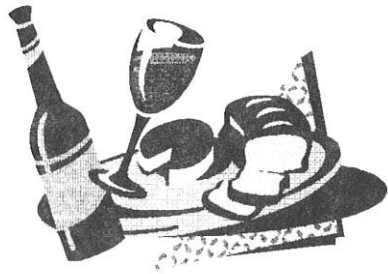

# Dépanneur La P'tite Épicerie

*Yves Bourgeois,  
propriétaire*

*29, chemin St-Michel, Crabtree, Qc J0K 1B0*



*La  
Bouquetière  
fleuriste enr*

*810, rue Papi-  
neau,  
Joliette (Québec)  
J6E 2L5*

*(Près de l'hôpital)*



**BUFFET RENAUD**

*Eddy Lavallée, propriétaire*

**RÉCEPTIONS DE TOUS GENRES,  
BANQUETS, etc...**

**65, Gauthier, Nord, Joliette. 756-0916**



Jean-Paul Lépine, le 1<sup>er</sup> Grand Chevalier,  
 Olivier Brouillette, Philippe Léveillé,  
 Lucien Chayer, Serge Desrosiers,  
 Léon Roy, André Venne,  
 Paul Breton, André Fréchette,  
 Georges-E. Coullée, Robert Hamel,  
 Lucien Lafortune, Emmett Lauzon,  
 André Vermette, Alexandre Rivest,  
 René Venne, Yves Bourgeois,  
 André Forest, Guy Lévesque,  
 André Fréchette,  
 Marcel Dupuis, Grand Chevalier actuel.

L'Ordre des C. de C. est une association d'hommes catholiques, vouée à la défense de l'Église, du clergé et surtout à l'entraide et à la promotion de ses membres. Les grands principes de l'Ordre sont :

❖ CHARITÉ                      ❖ UNITÉ  
 ❖ FRATERNITÉ                ❖ PATRIOTISME.

Les oeuvres des Chevaliers de Colomb chez nous sont connues et appréciées de toute la population. C'est le soutien des oeuvres paroissiales, l'aide aux familles nécessiteuses (*La Guignolée*), le souci des jeunes (*La Maison des Jeunes*), les soirées récréatives et sociales, etc. ...

Aujourd'hui, en 1995, un conseil de C. de C. dans une paroisse est une valeur sûre que l'on doit garder en vie.

Il est important "*aujourd'hui, plus que jamais*" de nous questionner sur notre avenir et celui de nos enfants. C'est là qu'un Conseil actif de C. de C. peut intervenir favorablement.



*En juin 1995, Fr. Michel Landry signe une formule attestant qu'il a reçu un chèque de 15 000\$ comme gagnant de la Campagne des Oeuvres des Chevaliers de Colomb du Québec, Inc.*

*L'accompagnent*

*Fr. Marcel Dupuis, Grand Chevalier,  
 Fr. Jacques Morin, Député Grand Chevalier,  
 responsable des Oeuvres du Conseil,  
 Fr. Léo Leclerc, Directeur régional,  
 Fr. Denis Rivest, Député du District n° 19,  
 Fr. Leblanc, Responsable régional.*



*Durant les années 1960, ils étaient les officiers du Conseil 4729*

**LES TROPHÉES J.L.M. INC.**  
GRAVURE PAR ORDINATEUR.

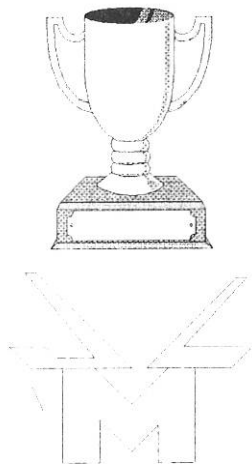

534, De Lanaudière,  
Joliette (Québec) J6E 3M4

Tél.: (514) 759-9977

Télécopieur : (514) 759-1684

**ROBERT LANDRY**, prop.

**ALAIN LOZEAU**



C'est "clair"  
qu'on est  
moins cher !

TÉL.: (514) 753-7565

FAX : (514) 753-9749

240, St-Charles-Borromée, Nord, Joliette, Qc  
J6E 4R7

**LUMINAIRES**

**DONAT PIETTE**

1987 INC.



**ROY et CLAVEL inc.**  
URBANISME, ARCHITECTURE

**CAROL ROY,**  
ANTHROPOLOGUE ET URBANISTE

**BERNARD-F. CLAVEL,**  
ARCHITECTE ET URBANISTE.

780, rue Notre-Dame, Joliette, Qué. J6E 3J6

Téléphone : (514) 759-0841

Télécopieur : (514) 759-6826

**FRANÇOIS RIOPEL**  
Kinésithérapeute

**Douleurs musculaires, articulaires,  
stress, maux de dos.**

**SUR RENDEZ-VOUS**  
**(514) 754-3184**

75, 17<sup>e</sup> Rue,  
Crabtree (Qué.)  
J0K 1B0

## UNE ÉGLISE EN CHANGEMENT

*par le comité de pastorale paroissiale.*

***Ohé ! Ohé ! gens de Crabtree ! Que notre foi, notre solidarité, notre appartenance laissées en héritage par nos fondateurs poursuivent son oeuvre au sein de notre Église !***

Depuis 75 ans, notre Église a véhiculé des valeurs et s'est adaptée aux nombreux changements que vit notre société. L'ouverture aux autres, le vécu de chaque membre de la paroisse nous font découvrir une communauté chrétienne plus vivante. À cause de leur conviction profonde, d'hier à aujourd'hui, des comités se sont créés pour permettre à chaque personne d'exprimer et de vivre sa foi ; des laïcs se sont impliqués pour vivre leur mission de baptisés.



*À l'occasion de la messe  
ouvrant la célébration du cinquantième  
anniversaire du Village de Crabtree :  
Mme Pierrette Malo, M. le curé Simard,  
M. Michel Landry*

Nous pouvons compter une douzaine de comités oeuvrant en Église ; ce dynamisme nous laisse optimistes pour l'avenir.

L'initiation chrétienne nous assure un cheminement de foi comme préparation à recevoir les sacrements. Les membres de la liturgie et les chorales paroissiales et de l'âge d'Or nous font vivre des célébrations vivantes et signifiantes. Le comité de pasto-

rale paroissiale assure nos ressourcements par des parcours de foi, des cours de Bible. Plusieurs bénévoles prient pour nous au cours de la journée : garde de notre église, participation au chapelet, à la messe, aux mouvements de prières ; de nombreuses personnes sont en service tels : ministres de la communion, lecteurs, commentateurs, servants. Cette vie de foi s'exprime dans une attention marquée pour les démunis et dans tout ce qui fait la vie des personnes et des familles de notre paroisse.

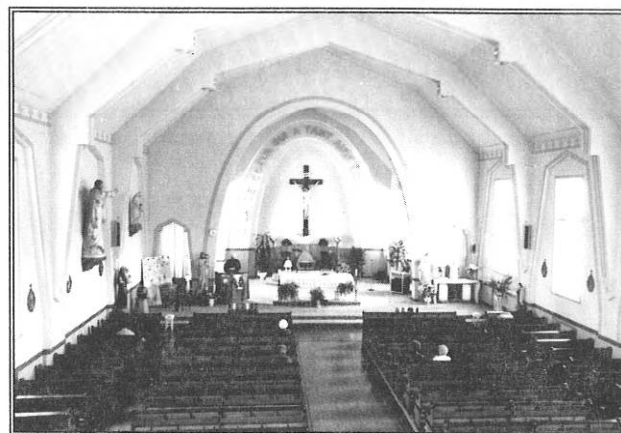

*L'intérieur de l'église actuelle*

De cette solidarité entre prêtre et laïcs engagés fleuriront des témoins qui, à l'exemple de nos ancêtres, préparent la relève de demain.

Le Comité de pastorale paroissiale,  
M. le curé Réal Simard,  
Mme Françoise Forget, M. Réjean Payette,  
Mme Denise Jutras, Mme Murielle Jetté,  
Mme Céline Roberge, Mme Pierrette Malo.



## St-Louis et Associés

INGÉNIEURS • CONSEILS

GÉNIE MUNICIPAL • ENVIRONNEMENT  
FOSSE SEPTIQUE • STRUCTURE

280, Fabre, Joliette, Qc J6E 2X7

Tél.: (514) 759-6311 • Fax : (514) 756-4129

# K

## KARAM

FRUITS ET LÉGUMES INC.

GROS ET DÉTAIL.

*André Rivest, prop.*

*1450, de Lanaudière,*

*(coin boul. de l'Industrie)*

*Joliette, Qc J6E 3P2*

*Tél.: (514) 753-5881*

*(514) 752-0500*

*Fax : (514) 759-0693*

## KARAM

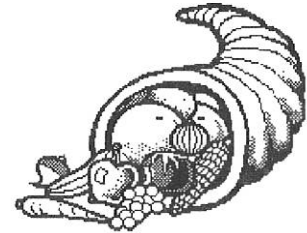

Le grand magasin

# Λ

## Avon

Format de poche

## Andrée Philibert

243, 5<sup>e</sup> Avenue,  
Crabtree, (Québec)

J0K 1B0

☎ (514) 754-4578



754-3792

□ □ 57, 8e Rue, Crabtree, (Québec) J0K 1B0 □ □

## L'AFEAS DE CRABTREE

par Liette Marion.

*L'Afeas de Crabtree a été fondée le 9 juin 1967. Madame Jesselyne Beaudoin fait le ralliement de quelques trente membres qui, auparavant, oeuvraient dans les cercles environnants et fonde l'Afeas de Crabtree.*

Depuis, dix-huit présidentes se sont succédé et ont su mener à bien ce magnifique groupement féminin efficace pour la promotion de la femme.

Les buts de l'Afeas sont principalement :

- ① Éveiller les membres à leurs responsabilités et les engager à faire face aux exigences de la famille et de la société.
- ② Réaliser une action sociale en vue de la promotion de la femme et de l'amélioration de la société. Qui peut le mieux revendiquer pour l'amélioration de la condition des femmes que la femme elle-même ?

Toutes nos assemblées se déroulent régulièrement suivant une structure bien organisée régie par une constitution : prière, bienvenue, ordre du jour, procès-verbal, rapport financier, étude, mot de notre conseiller moral, arts et culture, communiqués, varia ouvert et levée de l'assemblée.

Nous subvenons à nos dépenses par diverses activités telles que : tirage, souper canadien, défilé de modes, exposition, partie de cartes annuelle, etc...

Lors de nos réunions mensuelles, nous recevons, à l'occasion, des conférenciers qui viennent nous entretenir sur des sujets captivants et instructifs touchant tous les domaines de la société. Exemple :

- ◆ "violence faite aux femmes et aux aînés",
- ◆ "droit",

- ◆ "loi sur le patrimoine familial",
- ◆ "testament, succession",
- ◆ "joaillerie",
- ◆ "décoration",
- ◆ "aménagement paysager",
- ◆ "livre de recettes", etc... etc...

Toutes nos assemblées nous présentent une étude fort enrichissante et appropriée développée par une de nos membres avec, comme référence, l'appui d'un dossier provincial.

Dans le domaine des arts et de la culture, à chaque mois, nous pouvons admirer les magnifiques travaux manuels exécutés par nos membres ainsi que l'exploration de nouvelles techniques qui nous tiennent à jour dans le domaine. Deux de nos membres ont reçu le titre d'ARTISANE DE L'ANNÉE ; il s'agit de Mme Jesselyne Beaudoin au niveau provincial en 1972 et de Mme Irène Bellemare au niveau régional en 1992.



Mme Laurette Parent



## Richard Malo, Transport, Enr.

236, 6<sup>e</sup> Avenue,  
Crabtree, (Québec) J0K 1B0



Téléphone :  
**(514) 754-2750**



## OMER LANDREVILLE ET FILS INC.

Résidences funéraires  
Luc Landreville

137, 6<sup>e</sup> Rue,  
Crabtree, Québec,  
J0K 1B0

Téléphone :  
**753-7427**

674, St-Louis,  
Joliette, Québec  
J6E 2Z6

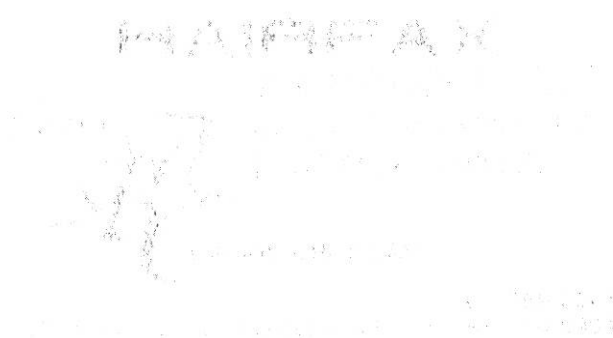

- ★ *Consultants en remplacement de cheveux.*
- ★ *Prothèses capillaires pour hommes, femmes et enfants.*
- ★ *Chirurgie esthétique capillaire.*
- ★ *Traitements capillaires.*
- ★ *Perruques.*
- ★ *Salle de montre privée (Nouveau)..*

## MIGUÉ TV SERVICE

Éric Cloutier

Agent autorisé : *Bell Mobilité*, cellulaire.

VENTE ET RÉPARATION

D'APPAREILS ÉLECTRONIQUES.

VENTE ET INSTALLATION D'ANTENNE.

39, rue St-Jacques,  
St-Jacques, (Qc) J0K 2R0  
**(514) 839-2549**

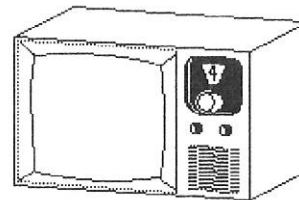

**Pioneer  
Hitachi**

Plusieurs membres *Afeas* se sont distinguées dans d'autres domaines comme  
☆ *agente de pastorale*, ☆ *marguillière*,  
☆ *accompagnement aux mourants*,  
☆ *enseignante en tissage* chez les adultes,  
☆ *membres de conseils d'administration*,  
*de clubs sociaux, de la Croix-Rouge*,  
☆ *responsable à la bibliothèque paroissiale*.

On peut donc voir que l'*Afeas* est un mouvement d'éducation pour les femmes.

Il se fait un travail assidu et inlassable dans notre *Afeas*, grâce à toutes et chacune et spécialement aux membres du conseil.

En somme, notre *Afeas* se porte bien. Toutefois, nous formulons le voeu que le nombre de membres double pour l'avenir.



*Mme Roland Desrosiers*

Voici la liste des présidentes qui se sont succédé à la direction :

**1967 à 1972 : Jesselyne Beaudoin.**  
**1972 à 1973 : Lucie Payette.**  
**1973 à 1974 : Jesselyne Beaudoin.**  
**1974 à 1975 : Fernande St-Georges.**

**1975 à 1976 : Lise Fleury.**  
**1976 à 1977 : Yolande Thibodeau.**  
**1977 à 1978 : Lorette St-Georges.**  
**1978 à 1979 : Denise Landreville.**  
**1979 à 1981 : Gertrude Frigon.**  
**1981 à 1982 : Carmen Desrosiers.**  
**1982 à 1984 : Gertrude Frigon.**  
**1984 à 1986 : Yolande Thibodeau.**  
**1986 à 1987 : Georgette Desrosiers.**  
**1987 à 1988 : Pierrette Thouin.**  
**1988 : Jeannine Lasalle.**  
**1988 à 1990 : Carmen Desrosiers.**  
**1990 à 1994 : Béatrice Bonin.**  
**1994 à 1995 : Agnès Crépeau.**

Félicitations à toutes ces femmes pour leurs merveilleuses réalisations au sein de la communauté.



*Mme Jean-Louis Fournier*

Voici les membres du Conseil 1994-1995 :

Mme *Agnès Crépeau*..... présidente  
Mme *Denise Landreville*... vice-présidente.  
Mme *Carmen Gagnon*..... directrice des arts et culture.  
Mme *Nicole Tessier*, directrice du programme études.  
Mme *Yolande Thibodeau*.. trésorière.  
Mme *Liette Marion*..... secrétaire.  
M. le curé *Réal Simard*..... conseiller moral.

landini



MASSEY-FERGUSON

## A. HENRI & FILS INC.

VENTE ET SERVICE  
MACHINERIE AGRICOLE ET INDUSTRIELLE

1051, rue Principale,  
St-Roch-de-L'Achigan, Qc  
J0K 3H0

Tél.: (514) 588-2055

## Prud'Homme & Prud'Homme

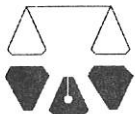

Notaires et conseillers juridiques

**M<sup>e</sup> Paul Prud'Homme**, B.A.L.L.L.  
**M<sup>e</sup> Stéphane Prud'Homme**, LL.B., D.D.N.  
D.E.S.S. Droit commercial.

574, rue St-Viateur,  
Joliette, J6E 3B6

Tél.: 759-2024

Fax : 759-0013

Vendredi soir sur rendez-vous :  
373, Principale,  
Ste-Émélie-de-L'Énergie.

Tél : 886-3732

Service complet.  
Séjour à court et long terme.  
Chambres privées.  
Salles de bain privées.  
À proximité de :  
Église,  
Caisse populaire,  
Pharmacie,  
Tabagie,  
Clinique médicale.

## La Résidence Racette

MAISON

POUR RETRAITÉS. ET SEMI-RETRAITÉS AUTONOMES.

GUY LÉPINE, prop.

150, 8<sup>e</sup> rue, Crabtree, Qc J0K 1B0

754-2253



## Salon pour toi

30, 8<sup>e</sup> Rue,  
Crabtree, Qc  
J0K 1B0

Denise Beaulieu & Denis Rondeau



☎ (514) 754-2223

L'AFEAS TOUJOURS À L'OEUVRE

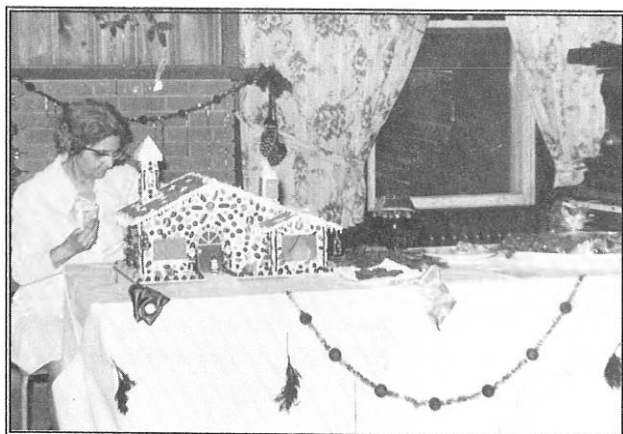

*Mme Denise Melançon*



*Mme Roger Ducharme*



*Mme Aurèle Fleury*

L'ÂGE D'OR EN ACTION



*Le président actuel, M. Maurice Mireault  
Mme Claire Beaulieu, directrice générale,  
M. Claude Arsenault, président d'élection*



*15<sup>e</sup> anniversaire du Club (1986)*



*Au banquet du 20<sup>e</sup> anniversaire.  
Le président, M. Maurice Morin*



*“Vous servir  
est un plaisir.”*

## **Bertrand Payette**

ÉPICERIE LICENCIÉE

35, 8<sup>e</sup> Rue,  
Crabtree, Qc J0K 1B0

 **754-2464**



**Bière  
et  
vin**



**754-3308**

**754-3309**

*Christiane B. Morin  
Nelson Morin*

*Pour un meilleur choix !*

**58, 8<sup>e</sup> Rue, Crabtree, Qc J0K 1B0**



## *Ferme Jacques Gagnon*

**Ginette & Jacques Gagnon,  
serriculteurs.**

1140, chemin Archambault, Crabtree, Qc J0K 1B0

 **(514) 754-3029**

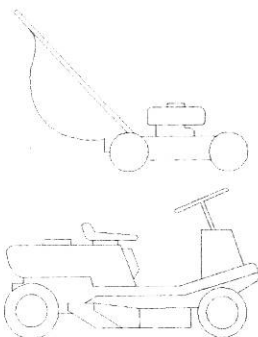

## **AUX P'TITES MACHINERIES ENR.**

**Roger Brousseau, prop.**

**Réparation - Pièces - Service**

**HEURES D'OUVERTURE**

Du lundi au jeudi ... 16h00 à 22h00

Vendredi ..... 8h00 à 17h30

Samedi ..... 8h00 à Midi

151, chemin Rivière-Rouge,  
Crabtree, Qc J0K 1B0

**Tél.: (514) 754-4528**



## L'ÂGE D'OR DE CRABTREE

par Maurice Mireault

Le 7 avril 1971, à Crabtree, chez Madame Émile Boucher, avait lieu la première rencontre d'un petit groupe de personnes qui voulaient fonder une association ayant pour but d'occuper et de distraire les personnes âgées.

On procéda, ce jour-là, à la formation d'un comité provisoire formé de M. Eugène Jetté, président et de Mme Émile Boucher, vice-présidente et Mme Alice Jetté, secrétaire. Notons, juste en passant, que Mme Jetté, qui était la première responsable, étant trop jeune pour faire partie de l'Âge d'Or, avait laissé la présidence à son mari.

C'est après plusieurs rencontres qu'un conseil permanent fut enfin formé lors d'une réunion dans le sous-sol de l'église, le 20 septembre 1972. M et Mme Jetté gardèrent leurs fonctions et Mme Laurette Locat devint vice-présidente.

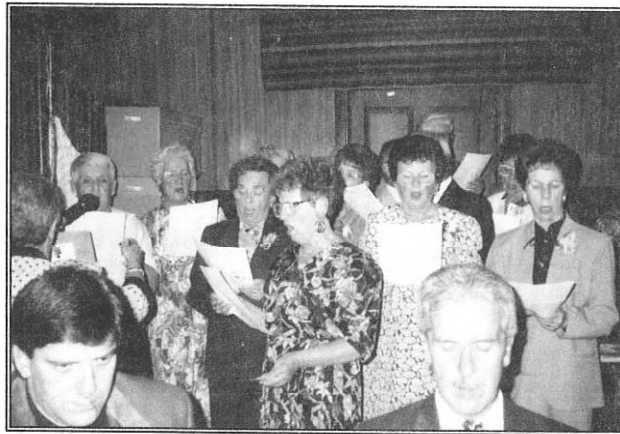

La chorale de l'Âge d'Or

L'association prit d'abord le nom de "**Club du cinquantenaire**" et, même si le sous-sol de l'église n'était pas rempli, les gens étaient heureux d'avoir trouvé un loisir qui était vraiment le bienvenu.

Le Club prit rapidement de l'expansion et, dès le 23 mai 1973, l'assemblée

générale décida de former un exécutif de sept membres :

Mme Alice Jetté, présidente ;  
M. Albert Bélanger, vice-président ;  
M. Lucien Locat, secrétaire-archiviste ;  
M. Germain Leclerc, secrétaire trésorier ;  
M. René Jodoin, conseiller ;  
M. Aza Latendresse, conseiller ;  
Mme Germaine Tellier, conseillère.

À cette époque, lors des rencontres hebdomadaires, on vendait le café 15 cents et une bouteille de liqueur coûtait 25 cents.



En 1993, Mgr Lussier visite le Club de l'Âge d'Or

Le 29 octobre 1975, le "**Club du cinquantenaire**" recevait un cadeau du conseil municipal. Ce jour-là, avait lieu l'inauguration d'un nouveau local, la salle d'accueil, qui lui était offert gratuitement. M. le maire Gervais Desrochers, accompagné de M. le curé Antonin Audy et de la présidente, Mme Jetté, a procédé à la coupe du ruban.



**NETTOYEUR DESROCHERS ENRG.**

6, 8<sup>e</sup> Rue,  
Crabtree, Qc J0K 1B0

- ‡ Nettoyage - ‡ Pressage
- ‡ Réparation - ‡ Altération
- ‡ Cuir - ‡ Suède
- ‡ Entreposage de fourrures.

10% D'ESCOMPTE AU COMPTOIR.  
Allons chercher et livrons sur appel.

 : 754-2732

## Dépanneur-Tabagie *du Centre*

Bière ♦ Vin ♦ Loteries ♦ Etc...

(514) 754-2387

116, 8<sup>e</sup> Rue, Crabtree, Qc J0K 1B0

## *Fleuriste de Crabtree*

Cadeaux ♦ Livraison

(514) 754-2249



# Construction Raphael Dalpé Inc.

*Constructeur général*  
*Résidentiel*  
*Commercial*

*Industriel*

**30 ans de confiance !**

147, 9<sup>e</sup> Rue,  
Crabtree, Qc  
J0K 1B0

 (514) 754-2885

# Salon Francine

Mme Francine Bourgeois,  
PROP.

 754-2410

77, 9<sup>e</sup> Rue,  
Crabtree, Qc  
J0K 1B0

Assistaient également à la fête tous les échevins et leurs épouses, M. Jacques Malo, représentant de la **Scott**, M. Gabriel Gaudet, gérant de la Caisse populaire, M. Roch Lasalle, député, M. et Mme Emmett Lauzon, du S.R.C., M. Léopold Jodoin et Mme Mathilda Coderre (*M et Mme Âge d'Or de l'année*) ainsi que M. et Mme Délipha Parent qui célébraient leur soixantième anniversaire de mariage.



*Mme Donat Coderre en 1988*

Après le buffet servi par M. Marcel Faust, Mme Jetté remercia chaleureusement la municipalité. M. le maire Desrochers rappela qu'il avait toujours en tête un projet de logement à prix modiques et un projet de résidence pour les personnes âgées. M. le député Lasalle, après avoir félicité le Conseil municipal pour sa décision, rappela la contribution du gouvernement pour l'achat de mobilier et d'un appareil stéréophonique pour le club.

Voici maintenant un résumé des activités du Club au cours des années depuis sa fondation.

En novembre 1975, Mme Thérèse Lemay est élue présidente.

À l'automne 1976, l'augmentation du nombre des membres permet l'organisa-

tion de jeux de marelle et de pétanque dans le sous-sol sur des tapis déroulés chaque fois.



*Mmes Marie-Ange Léveillé, Laurentienne Migué et Alice Jetté (en 1991)*

Le 14 mai 1977, le Club recevait sa charte octroyée par le gouvernement du Québec. Elle a été enregistrée le 8 juin 1977. À partir de ce jour, le mouvement prend le nom de "**Club de l'Âge d'Or de Crabtree, Québec**".

Le 26 octobre 1977, à l'occasion de l'assemblée générale annuelle, il est décidé que la carte de membre sera vendue quatre dollars. Mme Laurentienne Migué devint présidente à la suite des élections.



*M. et Mme Antonio Granger  
fêtent la Sainte-Catherine*



# Électrolyse et Esthétique.

Soins du visage.

Danielle Dion Lasalle

227, 4<sup>e</sup> Avenue, Crabtree, Qc J0K 1B0

☎ 754-4519

- \* Nous avons 20 ans d'expérience dans le domaine de la santé.
- \* Nous sommes situés à proximité de l'église, de la Caisse populaire et du Centre-ville.
- \* Nous avons un système de détecteurs de fumée, de détecteurs de chaleur et de surveillance de nuit pour un maximum de sécurité.
- \* Nous assurons un service de voiturage pour rendez-vous médicaux.

## **Villa Crabtree Inc.**

**Résidence pour  
personnes retraitées  
autonomes.**

216, 5<sup>e</sup> Avenue,  
Crabtree, Québec,  
J0K 1B0

☎ 754-4590

- ❖ Service d'infirmière.
- ❖ Dossier médical personnalisé.
- ❖ Service de menus diététiques.
- ❖ Service de literie.
- ❖ Service d'entretien de chambre et de nettoyage de linge personnel.
- ❖ Service de câble pour T.V.
- ❖ Service de loisirs adaptés à vos besoins.
- ❖ Service de pastorale.



**L'INDUSTRIELLE  
ALLIANCE**

COMPAGNIE D'ASSURANCE SUR LA VIE

**MICHEL GÉNÉREUX**

Agent en assurance de personnes

Vie

Invalidité

REER

Rentes

86, 16<sup>e</sup> Rue,  
Crabtree, Qc J0K 1B0

☎ Bur.: (514) 756-0578. Rés.: (514) 754-2389

Télécopieur : (514) 752-1423



## **Service de garde "Les Petits Amis"**

Enfants de 0 à 6 ans.  
Maison reconnue par l'O.S.G.E.Q.  
Aide financière & reçu d'impôt.

**Jacinthe Faust, prop.**

829, Rivière Rouge, Crabtree,

☎ 754-4312

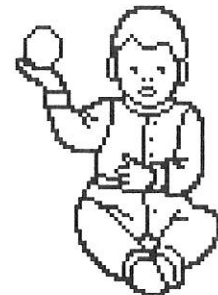

Le 25 septembre 1978 a vu naître la chorale des membres de l'Âge d'Or dirigée par M. Albert Crépeau, fonction qu'il a occupée jusqu'en 1989. Il a alors été remplacé par M. Paul-Émile Venne. Depuis 1990, c'est Mme Monique St-Georges qui continue, avec vingt chanteurs sous sa responsabilité, le travail remarquable commencé par les fondateurs.



À l'automne 1978, le Club reçoit un nouvel aumônier en la personne de M. l'Abbé Réal Simard, devenu curé de Crabtree en remplacement de M. l'abbé Antonin Audy.

Le 22 octobre 1980, le prix de la carte de membre est haussé à cinq dollars.

Durant l'année 1981, le Club, qui compte 167 membres, se donne une devise pour l'année : **"Dignité, amour et sérénité"**. Une tendance se manifeste au sein du groupe pour que le Club abandonne son affiliation à la **FADOQ**, mais elle n'a pas de suite. Il en est de même d'une tentative pour introduire le vote secret au moment des élections.

En plus des réunions régulières, le Club a maintenant des activités devenues traditionnelles : partie de sucre au printemps, voyage à l'Oratoire à l'automne,

ainsi que le souper et la soirée du temps des Fêtes.

Le 18 novembre 1981, M. Philippe Léveillé, qui vient de prendre sa retraite, devient président. L'assemblée porte la cotisation à six dollars pour l'année 1982.

Le 21 juillet 1982, il est proposé que les élections aient lieu en avril de façon à ce que les responsables aient plus de temps pour préparer la saison qui commence au mois de septembre.

⇨ À gauche,  
le magasin de variétés  
de M<sup>lle</sup> Simone Richard.



À droite. ⇨  
M<sup>lle</sup> Simone Richard.

Du 15 au 17 octobre 1982, Mme Margot Chaput et Mme Mariette Breton participent au congrès provincial des Clubs de l'Âge d'Or qui se tient à Québec.

Depuis la fondation du Club, il est de tradition de désigner chaque année deux personnes qui sont, pour un an, **"Monsieur et Madame Âge d'Or"**.

Le 8 juin 1983, M et Mme Albert Crépeau organisent, à leur domicile, une fête champêtre pour les membres de l'Âge d'Or. Tous sont très heureux de prendre part à la journée qui offre des activités à tous les membres, qu'ils fassent partie de la chorale ou des équipes de marelle, de pétanque ou de dards...





**Claude et Luc Venne**  
*propriétaires*



**Station Service Coco Venne Inc.**

210, 8<sup>e</sup> Rue, Crabtree (Québec) J0K 1B0 ☎ 754-4111

*Freins.  
Direction.  
Silencieux.  
Suspension.  
Traction avant.*

**Lachapelle & Lord,** Notaires  
André Lachapelle, B.A., L.L.L.

*Il nous fait plaisir de nous associer à vous pour  
le 75<sup>e</sup> anniversaire de la fondation de vos municipalités.*

☎ (514) 839-3656

Télécopieur : (514) 839-7657

125, RUE ST-JACQUES,  
CASE POSTALE 450,  
ST-JACQUES, (QUÉBEC) J0K 2R0  
(Édifice Caisse populaire)

**Villa Soleil**

*Résidence pour 3<sup>e</sup> âge.  
Long séjour et court séjour.  
Surveillance 24 heures.*

**Rita Jalbert & Lionel Petit, prop.**

1100, Ch. Archambault,  
Crabtree, J0K 1B0

☎ 754-4023

**André Middleton**

*Finition de planchers de béton.*

☎ (514) 754-4433

DES FAMILLES NOMBREUSES



*À l'Âge d'Or  
après 10 ans  
d'opération  
(en 1981)*

En mai 1986, à l'occasion de la Fête des Mères, une rose est remise à chacune de celles-ci. Le nombre des membres s'élève à 247 en 1987 et la cotisation passe à huit dollars en 1989.

Le 31 mars 1990, M. René Venne devient président en remplacement de M. Philippe Léveillé, gravement malade depuis le mois de janvier. M. Léveillé avait occupé la présidence durant près de dix ans.

L'année suivante, le 17 avril 1991, élection de M. Maurice Morin à la présidence. Une des premières activités du nouveau président est la célébration du vingtième anniversaire du Club. Un grand banquet réunit 185 convives qui ont versé chacun 15\$ dans une salle trop petite pour contenir tous les invités.

Du patin libre et des cours de danse de ligne sont offerts aux membres durant la journée du mardi.

En février 1993, le Club de l'Âge d'Or reçoit la visite de l'Évêque de Joliette, Monseigneur Gilles Lussier. La messe de 21h30, la veille de Noël de cette année, souligne la fin de l'Année de la famille. Dans une église remplie à pleine capacité, servants, placiers, lecteurs, quêteurs, ministres de la communion sont tous des membres du Club.



*Famille de M. Edmond Beauséjour et de  
Mme Yvonne Laurin*



*Famille de M. Joseph Rivest et de  
Mme Béatrice Lafrenière :  
Alice, Joseph, père, Béatrice, mère, Yvonne,  
Viviane, Juliette, (2<sup>e</sup> rangée) Paul-Émile, Gérald,  
Philippe, Alfred "Freddy", Léo, Roger*



*Famille de M. Camille Lachapelle  
et de Mme Joséphine Beauséjour*

**Camping des Deux Rivières**  
**Cabane à sucre**

777, chemin Deux-Rivières,  
Crabtree (Québec)

J0K 1B0

 (514) 754-4916

**CLAUDE BOULARD**  
**SERVICE ENR.**

**Réparation**  
**Électro-ménager**

184, Bernard,  
Joliette, J6E 2C5

 (514) 752-2331

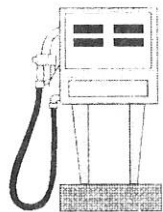

**Monsieur**  
**Mécano**  
**enr.**

*Sergaz (Ultramar)*

- \* Mécanique générale
- \* Antirouille à l'huile sèche
- \* Balancement électronique
- \* Dépositaire des pneus NOKIA

**Denis Labrecque,**  
propriétaire,

93, ch. St-Michel, Crabtree

 754-4029

**Résidence Joli-Coeur**



*Personnes retraitées et autonomes*

- ♥ *Ambiance chaleureuse*
- ♥ *Services inclus.*

**Jacques & Jacqueline,**  
propriétaires

51, 19<sup>e</sup> Rue, Crabtree

 754-3861

Sous la présidence de M. Morin, plusieurs voyages ont été organisés pour les membres sous la responsabilité de Mme Rita Morin, de 1991 à 1994 et de Mme Irène Bergeron depuis 1994. Les membres ont eu ainsi l'occasion de visiter plusieurs points de la Province et de l'extérieur.

En 1971, l'âge requis pour faire partie de l'Âge d'Or était fixé à 55 ans. Depuis 1993, la fédération régionale a baissé l'âge d'accès à 50 ans. L'idée n'est pas mauvaise car plus on vieillit, moins on est intéressé à prendre des postes.

Depuis le 8 mars 1995, le comité qui dirige les destinées de l'Âge d'Or est formé des personnes suivantes :

- M. Maurice Mireault, président ;
- Mme Isabelle Venne, vice-présidente ;
- M. Michel Marion, secrétaire ;
- Mme Yvette Lauzon, trésorière ;
- Mme Monique Forget, directrice ;
- Mme Pierrette Laurin, directrice ;
- M. René Faust, directeur ;
- M. René Venne, directeur ;
- M. André Bergeron, directeur.

Le 18 novembre 1992, le comité avait organisé un dîner au poulet où tout le monde devait payer, excepté ceux et celles qui avaient plus de quatre-vingts ans. Des fleurs furent offertes à ces personnes, ainsi que le poème suivant :

- À un an, on est souriant.*
- À dix ans, on est enfant.*
- À quinze ans, on est adolescent.*
- À vingt ans, on a la jeunesse.*
- À trente ans, on fait des prouesses.*

- À quarante ans, on a la souplesse.*
- À cinquante ans, on a la tendresse.*
- À soixante ans, on a la richesse.*
- À soixante-dix ans, on a la tremblette.*
- À quatre-vingts ans, on a la sagesse.*

Je n'ai pas hâte de vieillir, mais j'ai donc hâte d'avoir la sagesse.

### DES PIONNIERS



*Photo récente de  
Mme Arthur Laurin*



*Mme Arthur Laurin  
(Lucienne Venne)  
en 1918*



*M. et Mme Élie Venne  
(Albertine Crépeau)*



*M. Paul-Émile Richard,  
marchand et cordonnier*

# Blais

## électroménager inc.

Réparons appareils  
de toutes sortes

217, 4<sup>e</sup> Rue, Crabtree, J0K 1B0

☎ 752-4377



Résidence

# L'Évangéline

Pour les aînés autonomes & semi-autonomes.  
Surveillance 24/24 heures

195, 10<sup>e</sup> Rue, Crabtree, Qc

☎ 754-2234



Construction

# Richard Magnan inc.

Tél.: **589-2894**

Richard Magnan,  
Représentant

80, Rivière Rouge,  
Crabtree, Qc

Cellulaire : 386-2747

# Aluminium Luc Picard inc.

Résidentiel et commercial  
Portes et chassis

1600, rue Piette, #3,  
Joliette, P.Q. J6E 3W2

Prop.: Luc Picard, ☎ 755-1514  
Repr.: Normand Picard, ☎ 756-6806



## SOCIÉTÉ ST-VINCENT-DE-PAUL.

par Jacques Venne

Dans une paroisse comme la nôtre, beaucoup pensent que la vie est douce pour tout le monde. Mais le Seigneur a dit : —“*Il y aura toujours des pauvres parmi vous*”. **Crabtree** n'échappe pas à la règle. C'est pourquoi *Mgr Odon Archambault*, attentif aux besoins de ses ouailles tant sur le plan spirituel qu'humain, a voulu mettre sur pied la *Société St-Vincent-de-Paul*.

Le **15 mai 1936**, lors de la première assemblée, il y eut formation d'un comité dont faisaient partie *M. J.E. Pelletier*, président, *M. Achille Lépine* et *M. J.A. Crépeau*, trésorier.

Nous donnons ici les noms des personnes qui, par la suite, ont rempli les fonctions de président et de trésorier :

1950 : *M. Albert Riopel* et *M. Luc Brien*.

1965 : *M. Olivier Brouillette* et *M. Luc Brien*.

1967 : *M. Olivier Brouillette* et *M. Guy Benny*.

1967 : *M. Gérald Leblanc* et *M. Jean-Pierre Piché*.

1981 : *M. Alexandre Rivest* et *Mme Yolande Thibodeau*.

**En 1990**, un nouvel exécutif composé de

*M. Jacques Venne*, *M. Jacques Morand*,  
*Mme Yolande Thibodeau*, *M. Robert Hamel*,  
*M. le curé Réal Simard*

a pris l'initiative de mettre sur pied une collecte annuelle de denrées alimentaires et une cueillette de fonds pour subvenir aux besoins des familles et des individus tout au long de l'année.

## PISTE B.M.X.

*Durant l'été 1992, étant membre du Club Optimiste de Crabtree, j'ai formé un comité avec Gilles Hamel et Mario Fiset pour soumettre un projet de piste de "vélo cross" à Crabtree. Le Club Optimiste est sous la présidence de Guy Desrochers.*

En automne 1992, les fonds ont été accordés par le Club Optimiste. La Municipalité nous donne l'autorisation de développer la piste de "vélo cross" sur le terrain situé à l'arrière du terrain de balle. Par la suite plusieurs personnes et organismes ont contribué à la réalisation de ce projet :

*M. Maurice Malo*, *Garage Location Coutu*,  
*M. Richard Malo*, *Municipalité de Crabtree*,  
*Ducharme et Fils*, *M. Patrick Bourgeois*,  
*Les Papiers Scott*, *l'A.J.C.*,  
*La Municipalité de Sacré-Coeur de Crabtree*  
et les *Chevaliers de Colomb*.

À l'été 1993, la piste de "vélo cross" est fonctionnelle, ce qui permet la réalisation de deux courses au niveau régional et au niveau provincial. Depuis ce jour, la piste est disponible à tous les jeunes. Il ne faut pas oublier que ce projet est à long terme et que la phase suivante est l'embellissement de ce site.

Merci à tous les collaborateurs et à tous les utilisateurs.

# Résidence funéraire André Légaré

André et Manon Légaré, prop.

*Siège social :*

8, rue Venne, Saint-Jacques, J0K 2R0

*Transiger avec André et Manon sous la raison sociale de RÉSIDENCE FUNÉRAIRE ANDRÉ LÉGARÉ, INC., c'est vous accorder la possibilité d'être écouté par des gens qui ont à coeur votre opinion.*

*Que ce soit au moment du décès ou pour effectuer des pré-arrangements, nous saurons vous informer sur tous les aspects à considérer en fonction de vos convictions et de vos demandes. Les services que nous offrons correspondent à un besoin exprimé et se veulent une solution et une réponse aux nouvelles tendances en matière de funérailles.*

*Afin de vous assurer un meilleur service dans la région, nous vous offrons la possibilité de vous servir dans nos succursales suivantes :*

<u>92, 5<sup>e</sup> Rue,</u>	<u>Crabtree,</u>	<u>J0K 1B0</u>
764, rue Principale,	Saint-Liguori,	J0K 2X0
121, rue Viger,	Sainte-Marie-Salomé,	J0K 2Z0
2396, rue Cartier,	Sainte-Julienne,	J0K 2T0

**UN SEUL NUMÉRO DE TÉLÉPHONE POUR TOUTES LES RÉSIDENCES :**

**(514) 839-2544**

## LES SALONS FUNÉRAIRES DE CRABTREE

par André Brien

*Dans les débuts de la paroisse, les familles gardaient leurs morts à la maison durant les jours et les soirées qui s'écoulaient entre le moment du décès et le matin des funérailles.*

La préparation du mort, sa mise en cercueil et son "exposition" comme on disait alors, étaient assurées par des "entrepreneurs de pompes funèbres" dont le centre était ailleurs, à Joliette ou à Saint-Jacques.

Avec les années, alors que s'est développée la coutume "d'exposer" les morts en dehors des résidences familiales, deux maisons de Crabtree furent transformées en salons funéraires.

Depuis 1957, la maison *Omer Landreville et Fils inc.* tient un salon funéraire dans une maison, au numéro 137 de la

6<sup>e</sup> Rue, qui appartenait avant à la famille de M. Joseph Chamberland.

L'autre salon funéraire de Crabtree est situé au numéro 92 de la cinquième rue dans une maison bâtie dans les années 1930, achetée en 1956 par M. Philibert Lachapelle qui transforma le rez-de-chaussée en salon. Après la mort de M. Lachapelle, la Maison Garceau et Garceau de Joliette en devint propriétaire jusqu'au 21 octobre 1988. À cette date, la maison fut vendue à *André et Manon Légaré* qui lui ont laissé sa vocation.



*Résidence funéraire Omer Landreville ↗*  
137, 6<sup>e</sup> Rue, Crabtree

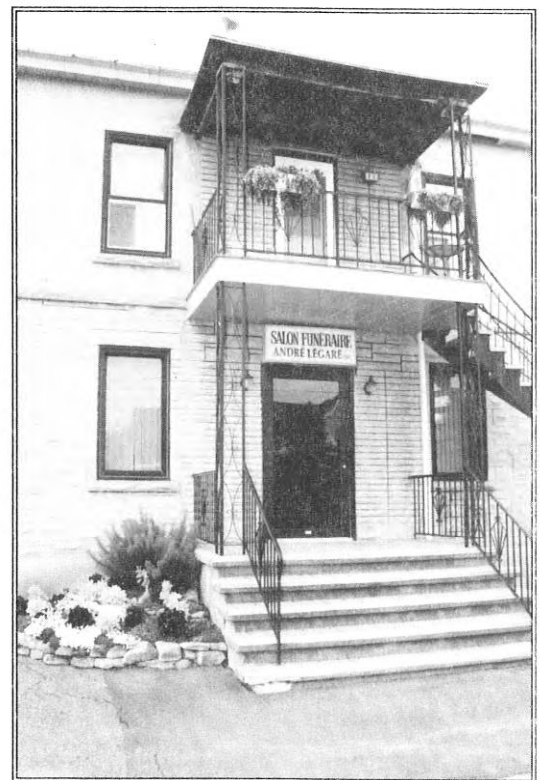

*Salon funéraire André Légaré, inc.*  
92, 5<sup>e</sup> Rue, Crabtree ↗

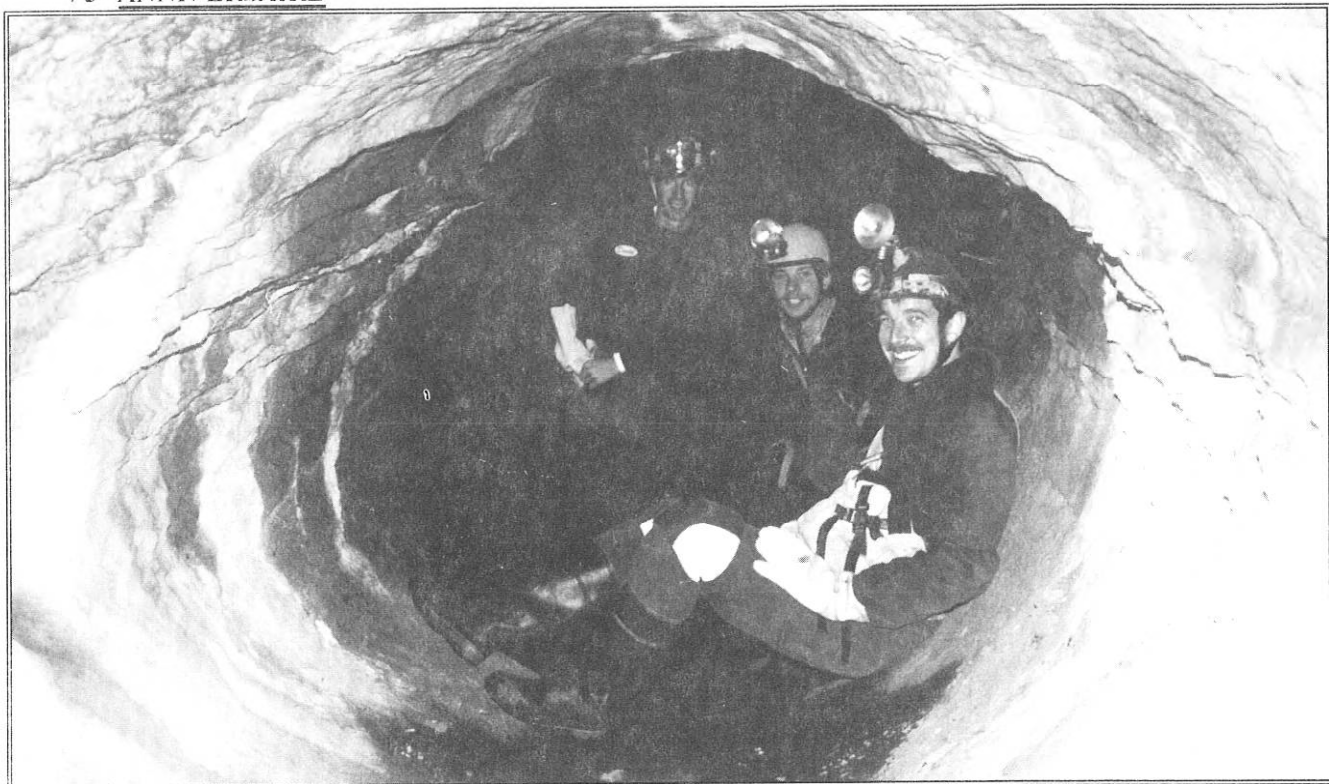

*Vue intérieure du "Trou de Fée"*

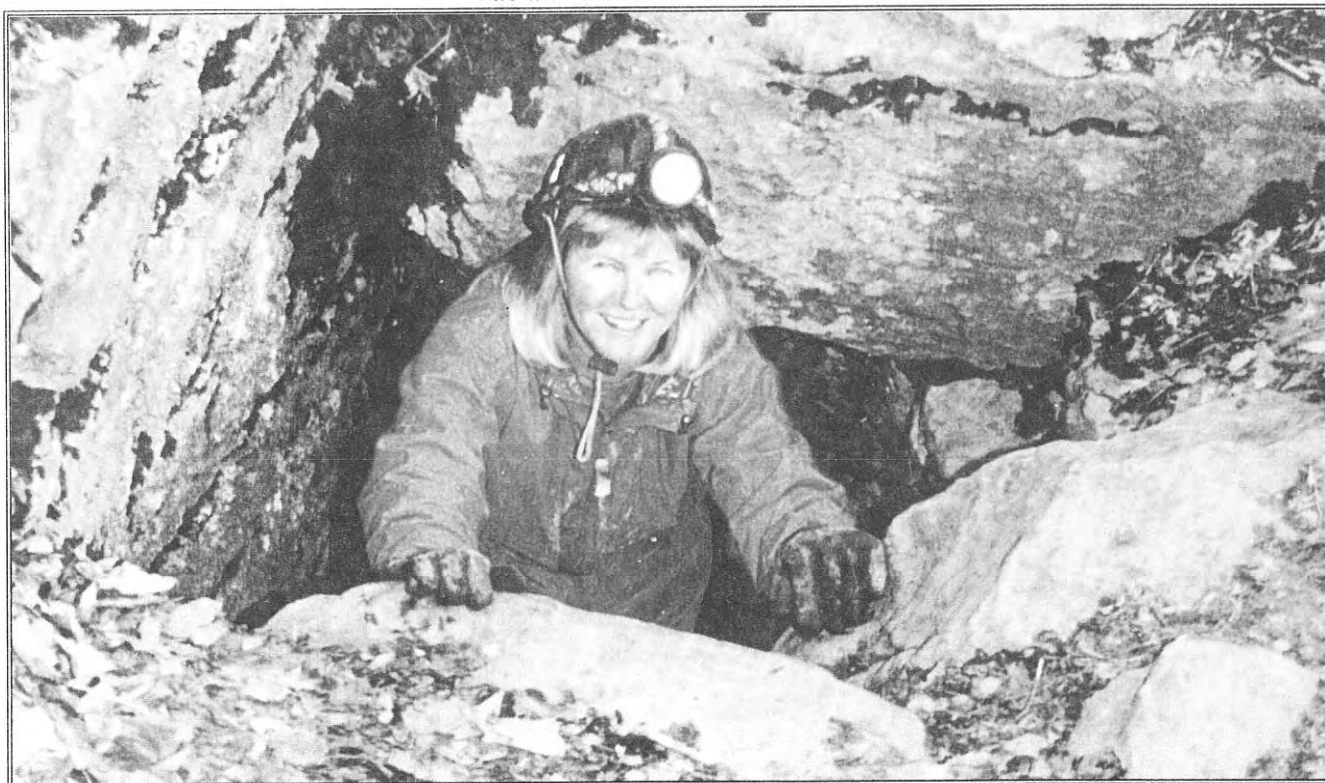

*À l'entrée du "Trou de Fée"*



## LE TROU DE FÉE DE CRABTREE

*"Le Trou de fée (de Crabtree) aurait été découvert au début du XIX<sup>e</sup> siècle, si l'on en croit un rapport publié en 1825 par Joseph Bouchette, alors inspecteur en chef du Bas-Canada". C'est par cette phrase que commence une étude rédigée par François Gélinas et publiée en 1990 par la Société québécoise de spéléologie.*

Au cours du XVIII<sup>e</sup> siècle, le Trou de fée est demeuré un centre d'intérêt pour les amateurs de sciences naturelles, mais c'est seulement en 1949 qu'a paru une étude scientifique complète réalisée par le Frère Léo Brassard, c.s.v. et publiée dans les **Carnets pédagogiques**, une revue d'information et de pédagogie dirigée par les Clercs de Saint-Viateur de Joliette.

Nous avons demandé au Frère Brassard et à la Société québécoise de spéléologie l'autorisation de reprendre ici une partie des textes déjà publiés.

### Localisation

*"Le Trou de fée de Crabtree se situe à environ 3 km au nord-ouest de la municipalité du même nom. Pour s'y rendre depuis Crabtree, il suffit de suivre le Chemin Archambault vers le nord."*

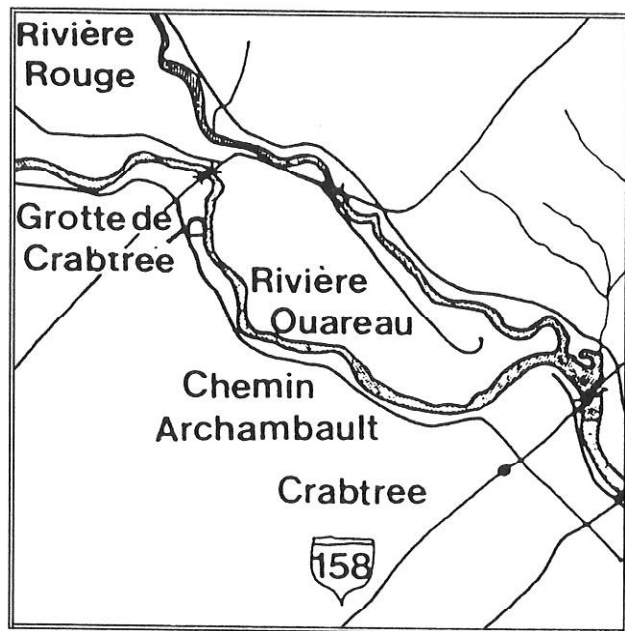

*Itinéraire par la 158*

### Découverte

Les **Carnets pédagogiques** (p. 1494) citent une partie du rapport de Joseph Bouchette :

*"Je fus instruit de l'existence dans le voisinage de ce lieu (Les Dalles), d'une grande caverne naturelle en forme de grotte souterraine qui fut découverte par deux jeunes paysans canadiens, tout en chassant le chat sauvage, il y a environ deux ans. Pratiquant leur sport, ils poursuivirent deux de leur gibier, jusqu'à ce que s'engageant dans un trou obscur un peu au-dessus du bord de la rivière, les jeunes chasseurs les perdirent de vue. Le plus entreprenant des deux essaya de pénétrer dans l'ouverture du rocher, alors à peine suffisante pour laisser entrer en rampant. S'étant pourvus de lumière, ils firent un second essai si effectif, que non seulement s'assurèrent-ils de leur proie (dont ils ont conservé la peau jusqu'à ce jour), mais ils découvrirent un autre phénomène de la nature dont une description ne peut pas être sans intérêt".*

### Description

Monsieur Gélinas fait cette description du phénomène géologique.

*"On peut pénétrer dans la grotte par deux orifices, l'un près de l'autre. La première et la plus utilisée a la forme d'un carré régulier de un mètre de côté par autant de profondeur. La seconde est formée*



## 75<sup>e</sup> ANNIVERSAIRE

dans un plan de stratification. Elle est large de plusieurs mètres, mais pénétrable en un seul endroit grâce à un décollement localisé.

"Ces deux accès donnent sur un couloir du type conduite forcée de forme circulaire et d'une hauteur moyenne de 1,5 mètre. À une dizaine de mètres des entrées, la pente du plancher s'accroît et la forme du passage se modifie pour former une sorte de dôme dont la hauteur est d'environ 2,5 mètres. Développée jusqu'alors aux dépens d'une fracture verticale (diaclyse), la galerie principale change complètement grâce à un transfert du creusement au niveau des plans de stratification de forme subhorizontale.

"À cet endroit, l'eau d'un ruisseau qui inonde malheureusement une bonne partie de la grotte à la fonte des neiges ou lors de pluies abondantes disparaît par un conduit impénétrable. Depuis ce point, le plus haut de la cavité, la reptation est nécessaire pour découvrir la suite. Six mètres

plus loin, la galerie se relève pour atteindre de nouveau 1,5 mètre de hauteur. Cette galerie se termine au bout de 60 mètres sur un effondrement. L'importance de celui-ci et la proximité de la surface rendent inutile toute désobstruction qui aurait en plus un effet désastreux sur l'écosystème cavernicole.

"Douze mètres avant cet effondrement, s'ouvre vers l'ouest une seconde galerie d'une longueur de 45 mètres. Elle est caractérisée, après quelques mètres, par un encaissement central où coule un petit ruisseau alimenté par infiltration des eaux dans les terres agricoles voisines. Ce conduit se termine sur un vaste laminoir qui permet d'effectuer un virage (tête à queue) en vue du retour. Pour les téméraires de très petite taille, il est possible de revenir au début du couloir secondaire par un diverticule extrêmement étroit. Toutefois, la prudence est de rigueur étant donné les risques de coincements".

## TOPOGRAPHIE DES GROTTES DE CRABTREE

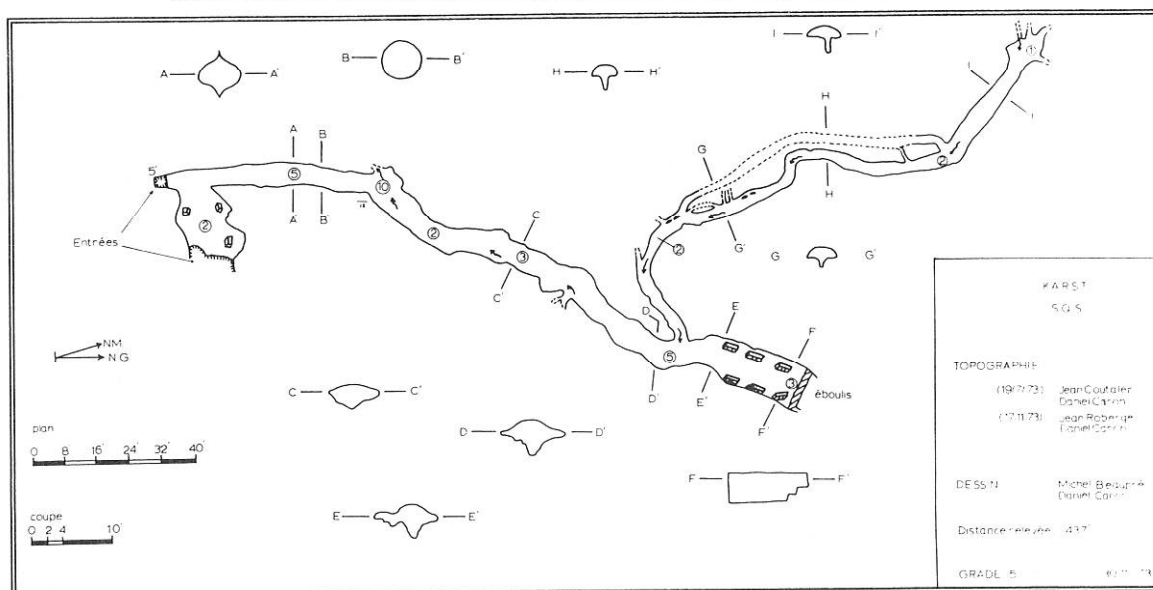

Un point de rencontre des paléontologues

LES ABORDS DU "TROU DE FÉE"



*"La marmite du diable"*



*Trou de Fée*

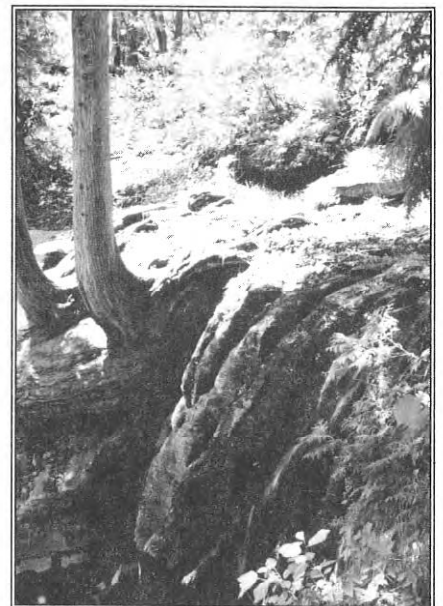

*"La marmite du diable"*

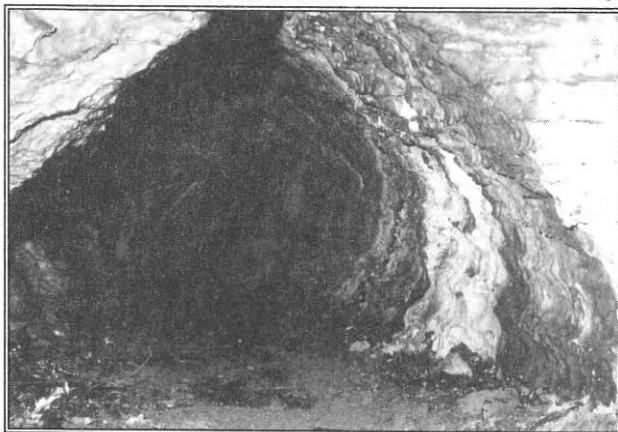

*Trou de Fée*

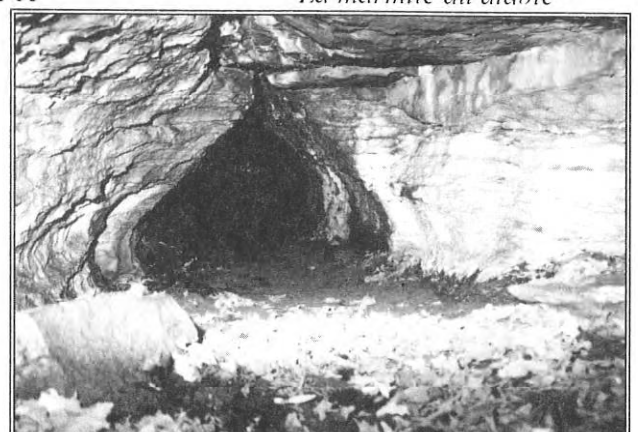

*Trou de Fée*

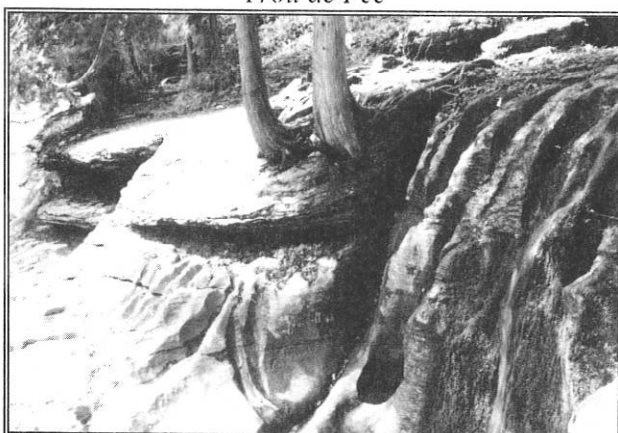

*"La marmite du diable"*

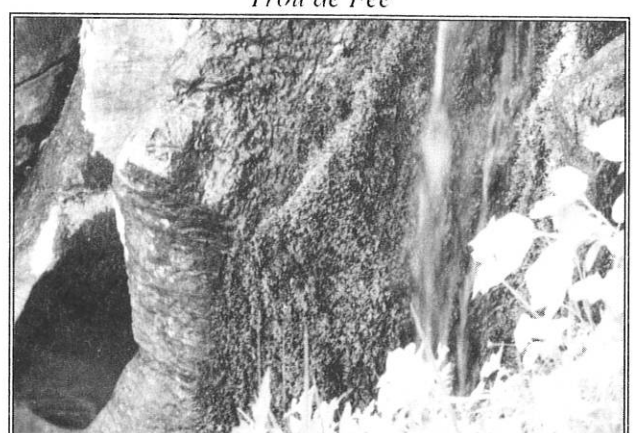

*"La marmite du diable"*

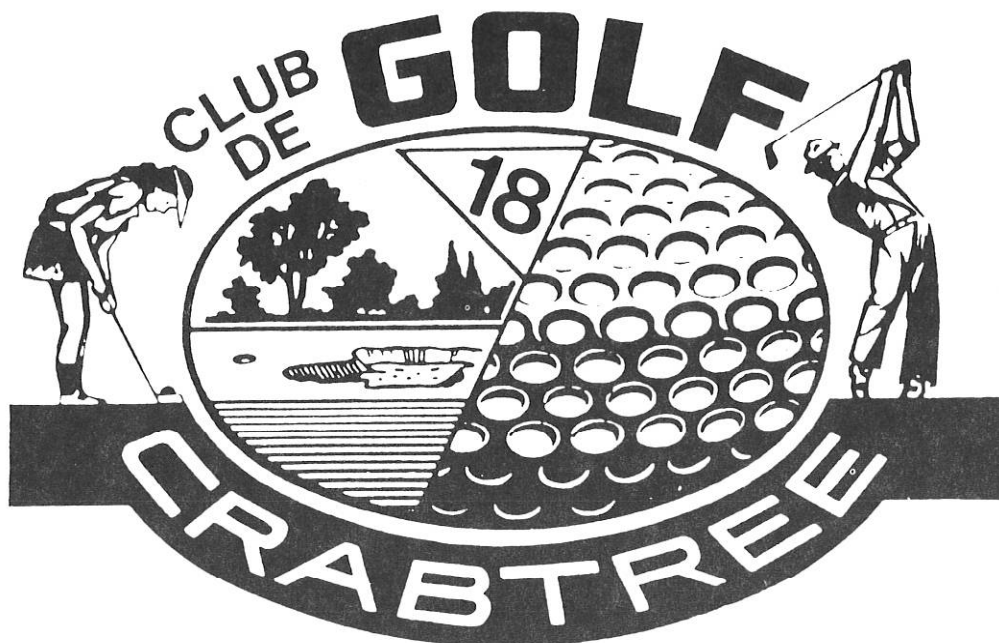

- \* Léo Ducharme,
- \* Lise et Jean Ducharme,
- \* Lise et Claude Guévremont,
- \* Jacqueline et Gilles Ducharme.

propriétaires

### Les services

- ↪ Un terrain de golf de dix-huit trous.
- ↪ Un terrain de pratique et un vert de pratique.
- ↪ La location de 50 voitures électriques ou à gaz.
- ↪ Quatre salles de bain individuelles avec douches.
- ↪ Cinq allées de pétanque au sous-sol du Pavillon.
- ↪ Des cliniques de golf pour les membres.
- ↪ La location de bâtons de golf, sacs de golf et voiturettes.
- ↪ Une salle de réception de 120 places.
- ↪ Une boutique de golf.
- ↪ Une piscine creusée.
- ↪ La réparation de bâtons de golf.
- ↪ Des cliniques de golf pour les juniors.
- ↪ Des cours privés de golf.

1039, chemin Archambault,  
Crabtree, Qc J0K 1B0

☎ (514) 754-2662  
1-800-363-1799

## LE CLUB DE GOLF DE CRABTREE

par Léo et Gilles Ducharme.

### Aménagements

La terre de Maurice Desrosiers à Crabtree, sur le chemin Archambault, a été acquise en 1974 par Robert Ducharme, Jocelyne Marchand et Yvan Joly. Ces trois pionniers avec courage et abnégation ont converti cette terre en un terrain de golf de neuf trous et construit le Pavillon actuel jumelé à une résidence pour les patrons.



L'ouverture du premier neuf trous a eu lieu en juillet 1975.

En 1976, les frères et soeurs de la famille de Robert Ducharme font l'acquisition de la terre de Florent Sansregret pour

- établir un terrain de camping familial,
- prévoir l'espace requis pour le deuxième neuf trous,
- aménager, en 1981, un terrain de pratique.

En juillet 1983, la famille d'Adolphe Ducharme, père de Robert Ducharme, fait l'acquisition du Club de golf de Crabtree par le biais de la Société en commandite « *Le Charmois* ».

Cela marque le début de l'aménagement du deuxième neuf trous et la conversion de la résidence pour l'agrandissement de la cuisine.



*C'était un départ*

Nous soulignons l'importance de la collaboration de feu Jean-Guy Malo et de son fils Richard qui sont venus prêter main forte pour le déplacement des montagnes de terre laissées par le creusage d'un réservoir d'eau et la mise en place des verts et des départs. Sans cet apport physique et mécanique, il aurait été difficile de réaliser dans des délais raisonnables, le deuxième neuf trous dont l'ouverture a eu lieu en août 1985.



## 75<sup>e</sup> ANNIVERSAIRE Les propriétaires

Les propriétaires actuels sont :

- ✱ Léo Ducharme,
- ✱ Lise et Jean Ducharme,
- ✱ Lise et Claude Guévremont,
- ✱ Jacqueline et Gilles Ducharme.



## Les services

Les services offerts sont :

- un terrain de golf de dix-huit trous,
- une salle de réception de 120 places,
- une boutique de golf,
- un terrain de pratique et un vert de pratique,
- la location de 50 voitures électriques ou à gaz,
- la location de bâtons de golf, sacs de golf et voiturettes,
- quatre salles de bain individuelles avec douches,
- une piscine creusée,
- cinq allées de pétanque au sous-sol du Pavillon,
- des cours privés de golf,
- la réparation de bâtons de golf,
- des cliniques de golf pour les juniors,
- des cliniques de golf pour les membres.

## Support local

### **Familles Malo**

Nous rendons un hommage particulier aux familles de feu Maurice Malo, feu Jean-Guy Malo et Pierre Malo qui ont contribué à l'aménagement des 18 trous de golf

et à l'entretien de la machinerie et des équipements.

Leur soutien aux pionniers et aux bâtisseurs a été très apprécié.

### **Hommage aux gens de Crabtree**

Nous soulignons la présence et la participation active à la renommée du Club de golf de Crabtree des gens de Crabtree et plus particulièrement de

- ◆ Francine et Jacques Desrosiers,
- ◆ Martin et Jean Chabot,
- ◆ Yvette et Emmett Lauzon,
- ◆ Nicole Amyot, ◆ André Bergeron
- ◆ Claire Chaput, ◆ etc. ...



### **Organisateurs de tournois de Crabtree**

Le Club de golf de Crabtree est heureux d'accueillir depuis plusieurs années les grands tournois de golf organisés par des gens de Crabtree, soit

- ◆ la Scott, ◆ les Pompiers,
- ◆ les Chevaliers de Colomb, ◆ etc. ...

### **Nos employés**

Le succès du Club de golf de Crabtree est dû aussi à cette main d'oeuvre locale qui y travaille avec coeur, compétence et acharnement pour que les besoins des clients soient satisfaits au plus haut point. Salutations particulières à

- ◆ Francine Desrosiers à la Boutique,
- ◆ Emmett Lauzon au Pavillon
- ◆ Yvon Jetté à l'entretien du terrain.



### Facteurs de succès

Le succès du Club de golf de Crabtree est caractérisé par :

- ☆ un lieu où il fait bon vivre,
- ☆ une attention particulière à chaque client,
- ☆ une qualité du terrain pour le bien-être du client,
- ☆ une ambiance chaleureuse et familiale,
- ☆ une attention particulière aux organisateurs de tournois,
- ☆ une présence active dans les activités du milieu,
- ☆ une salle de réception sobre et accueillante,
- ☆ un support à la formation de jeunes golfeurs.

### Remerciements

L'existence du Club de golf de Crabtree a été possible depuis sa fondation en 1975 grâce à la collaboration de plu-

### CRABTREE

sieurs personnes qui ont travaillé de près ou de loin au succès de cette entreprise.

À tous ces gens, nous disons :  
“Merci !”

Le passé est souvent le garant de l'avenir, mais pour le Club de golf de Crabtree, sa continuité et sa permanence sont assurées par

- ☆ le support de la communauté de Crabtree,
- ☆ sa clientèle fidèle et variée,
- ☆ la compétence et l'accueil de ses employés.

*Le Club de golf de Crabtree a maintenant 20 ans.*

**BONNE FÊTE À TOUS LES GENS DE  
CRABTREE À L'OCCASION DU  
75<sup>e</sup> ANNIVERSAIRE DE FONDATION**

**LONGUE VIE  
AU CLUB DE GOLF DE CRABTREE.**

### NOS CHEFS DE POLICE

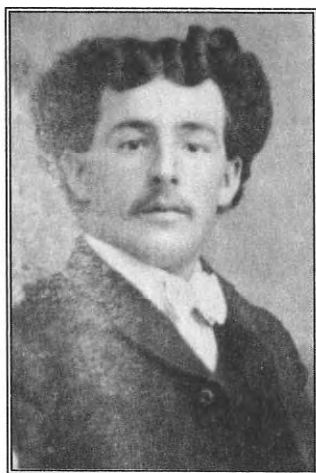

M. Napoléon Bourgeois



M. J.-Antonio Granger



M. J.-Alphonse Lalonde



M. Paul Ricard

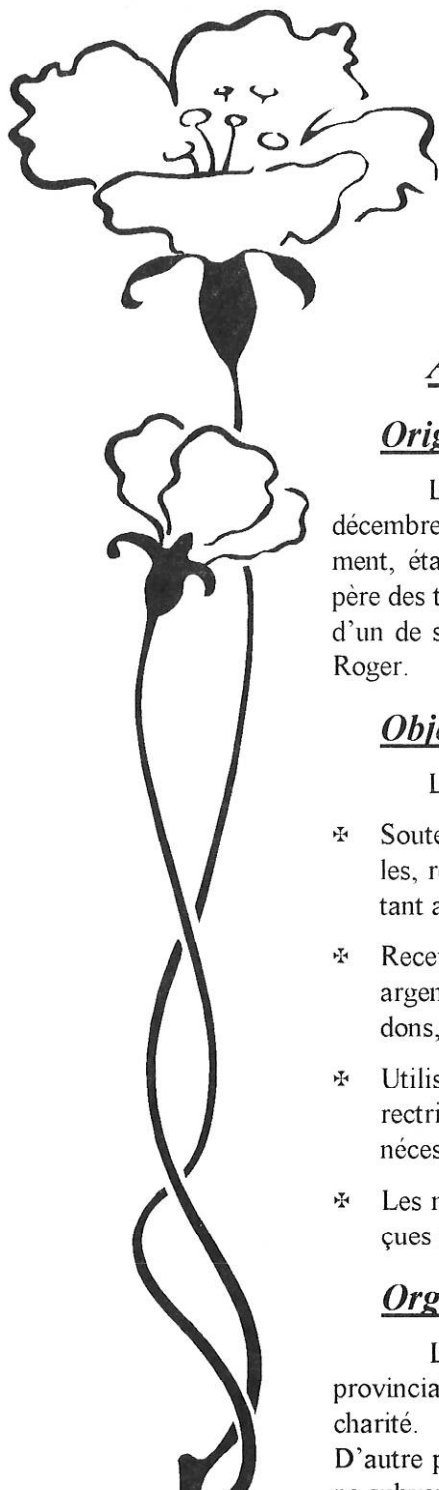

## FONDATION ADOLPHE ET ROGER DUCHARME

### Origine du nom

La Fondation Adolphe et Roger Ducharme a été fondée le 6 décembre 1989 par Léo, Gilles et Roger Ducharme. Le nom, initialement, était : "La Fondation Adolphe Ducharme" en l'honneur du père des trois administrateurs de la Fondation. En 1992, suite au décès d'un de ses fondateurs, le nom a été modifié pour y inclure celui de Roger.

### Objectifs de la Fondation

Les principaux objectifs de la Fondation sont :

- ✧ Soutenir matériellement toutes activités ou oeuvres éducationnelles, religieuses, philanthropiques, humanitaires ou de bienfaisance tant au Canada qu'à l'étranger.
- ✧ Recevoir des dons, legs et autres contributions de même nature en argent, en valeurs mobilières ou immobilières, administrer de tels dons, legs et contributions.
- ✧ Utiliser ses revenus à des fins charitables seulement, mais sans restriction ni limitation, pour fournir l'aide financière qu'elle juge nécessaire.
- ✧ Les montants versés sont à même les intérêts sur les sommes perçues ou les revenus de la Fondation.

### Organisme de charité reconnu

La Fondation est enregistrée pour les fins de l'impôt fédéral et provincial. De ce fait elle peut émettre des reçus pour des dons de charité.

D'autre part, la Fondation est une Fondation privée et elle se doit de ne subvenir qu'à des organismes reconnus par les autorités de la Division des organismes de charité de Revenu Canada, Impôt à Ottawa.

## Clinique médicale de Crabtree

155, chemin St-Michel, Crabtree (Québec) JO K 1B0 (514) 754-2828

*Michel Perreault, m.d., L.c.m.c.*

*Claude Gauthier, m.d., L.c.m.c.*

### **Un peu d'histoire :**

- 1979** Le D<sup>r</sup> Michel Perreault ouvre un bureau de consultation sur la 6<sup>e</sup> Avenue à Crabtree, le 1<sup>er</sup> octobre.
- 1980** Le D<sup>r</sup> Claude Gauthier se joint au D<sup>r</sup> Michel Perreault le 1<sup>er</sup> juillet. Ils s'installent dans des locaux situés au 2<sup>e</sup> étage du presbytère de Crabtree, 158, 6<sup>e</sup> Rue.
- 1990** Le 14 mai, les médecins déménagent dans un édifice neuf situé au 155, chemin St-Michel, Crabtree.



Les locaux sont plus grands et plus faciles d'accès pour les personnes handicapées.

L'équipe est toujours composée du D<sup>r</sup> Michel Perreault et du D<sup>r</sup> Claude Gauthier.

### **Optométrie**

- 1984** Le Dr Sylvie Lauzon ouvre un cabinet d'optométrie dans le sous-sol du presbytère de Crabtree, adjacent à la clinique dentaire, le 1<sup>er</sup> février.
- 1990** Le D<sup>r</sup> Sylvie Lauzon déménage son bureau au 155, chemin St-Michel, Crabtree, dans des locaux plus spacieux et plus accessibles.

---

### *UN PEU D'HISTOIRE : SAVIEZ-VOUS QUE...*



*De M. Bruno Thibodeau, photographié ici avec son épouse, Delphine Melançon,*

*M. Laurent Granger écrivait, en 1971, dans l'Album du cinquantenaire :*

*"Il y avait, dans le Petit Lac Ouareau, un seul seigneur : M. Bruno Thibodeau.*

*Les autres cultivateurs étaient censitaires des Messieurs de St-Sulpice, lesquels venaient tous les deux ans, collecter les rentes seigneuriales"*

75<sup>e</sup> ANNIVERSAIRE

**Trottoir** ENTREPRENEUR  
GÉNÉRAL  
**Joliette**  
**INFRASTRUCTURES**

**Jacques Aubin**

*président*

18, rue Vaudreuil, S.C.B.

Joliette, J6E 7Y8

☎ (514) 756-4403

Fax : (514) 756-1099

☎ (514) 753-4455

Fax : (514) 753-4486



**GEORGES LAJEUNESSE ET FILS INC.**

*Huile à Chauffage,  
Diésel et essence,  
Lubrifiant et graisse.*

**Vendeur Esso**

790, rue Champlain,  
Joliette, Qc J6E 2S5

*Nous sommes heureux d'être partenaires  
de la Caisse populaire Desjardins de Crabtree.*

*Félicitations pour vos 75 ans !*

**Assurances générales des Caisses Desjardins**

**Chantal Tremblay** Agent en assurance de dommages

Lundi-vendredi Caisse populaire de Saint-Paul (514) 759-4411

Mardi Caisse populaire de Saint-Liguori (514) 752-2383 Mercredi-jeudi : Caisse populaire de Crabtree, 754-2841

**Gens de Crabtree, c'est votre tour de vous laisser parler  
d'amour !**

## LA BIBLIOTHÈQUE DE L'ÉCOLE

*À l'inauguration de la bibliothèque, le prêt des livres a été confié aux professeurs. Avec l'arrivée de la directrice Monique Dubreuil, plusieurs changements ont été réalisés, dont l'arrivée des bénévoles et l'installation du système Dewey.*

La technologie ayant beaucoup évolué, l'école de Crabtree a décidé, à l'automne 1994, de se mettre à la page en informatisant son système de classification des volumes.

Les bénévoles, M. Pierre Duval ainsi que sa secrétaire, ont transféré sur informatique toutes les données de la bibliothèque. Après cette conversion, une inauguration a eu lieu au local de la bibliothèque, le 20 avril 1995, en présence de

- ⇨ **M. Michel Ratelle**, directeur général de la Commission scolaire,
- ⇨ **M. Pierre-Paul Allard**, directeur de l'enseignement,
- ⇨ **Mme Danielle Barrette**, présidente du Comité exécutif,
- ⇨ **Mme Louise Laperrière**, commissaire,
- ⇨ **M. Roland Généreux**, directeur de l'école,

- ⇨ **M. Pierre Duval**, conseiller pédagogique en moyens d'enseignement,
- ⇨ **Mme Marie-Claude Jetté**, secrétaire
- ⇨ le **personnel de l'école**,
- ⇨ le **comité d'école**,
- ⇨ des **membres du Club Optimiste de Crabtree**,
- ⇨ les **bénévoles de la bibliothèque**.

La réussite de la bibliothèque est due à la collaboration

- ⇨ du **Club Optimiste de Crabtree**,
- ⇨ de la **Commission scolaire**,
- ⇨ des **généreux donateurs**,
- ⇨ ainsi qu'à la participation de **nombreuses bénévoles**, qui, depuis 1987, se sont relayées pour participer à cette réussite.

---

### JE ME SOUVIENS...



*Les commissaires d'école et les religieux C.S.V. de l'école des garçons*

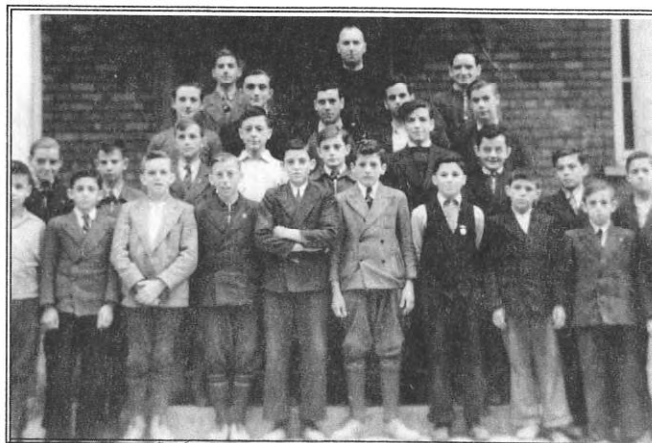

*Quelques élèves de l'école des garçons (1940-1941)  
Étiez-vous là ?*



PAGE D'ALBUM DE FAMILLES



*Changement des fours à pain :  
Viateur, Louise, Lucille, Yolande et Réal Thibodeau*

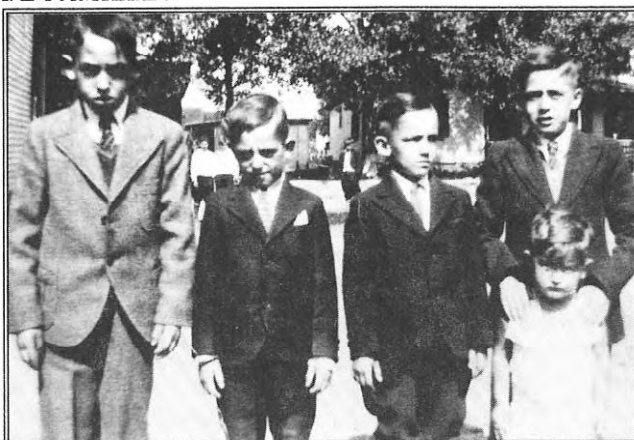

*Raymond, Viateur, Réal  
et Philippe Thibodeau*

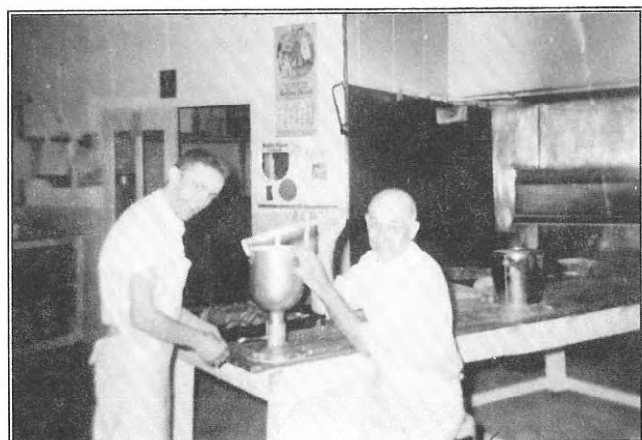

*Réal et Arthur Thibodeau  
dans la boulangerie*

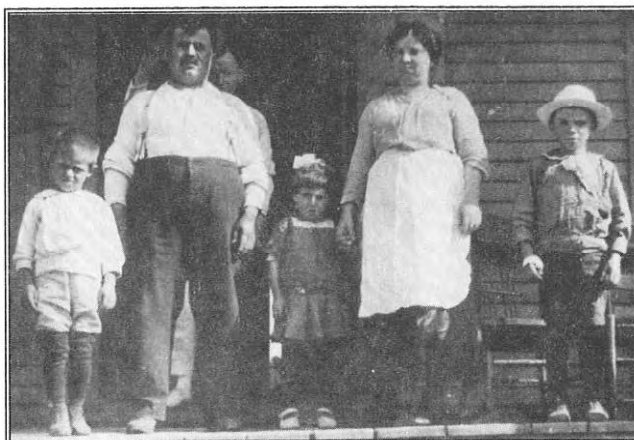

*M Rodrigue Perreault et  
Mme Parmélia Chalut*



*Mme Parmélia Perreault  
avec ses enfants Adrien et Hélène*



*L'épicerie de M. Rodrigue Perreault en 1924*

## LA BIBLIOTHÈQUE DE CRABTREE

par Lise Fleury et Monique Dagenais

À la suite d'une demande des femmes de l'Aféas, les deux Conseils municipaux de la paroisse et du village s'affiliaient à la bibliothèque de la Mauricie et la bibliothèque de Crabtree ouvrait ses portes le 17 octobre 1979.

C'était l'inauguration de notre bibliothèque. Il y a maintenant plus de quinze ans !

Après des débuts fort modestes au sous-sol de l'église où nous logeons encore, nous avons accru notre champ d'action.

Les dons de volumes usagés, les montants octroyés par les municipalités chaque année pour l'achat de nouveautés nous ont permis d'augmenter nos avoirs à 3 200 volumes qui s'ajoutent aux 3 400 déposés par la Centrale de prêts de la Mauricie.

Aujourd'hui, nous possédons un inventaire des plus intéressants : romans pour jeunes et adultes, albums, revues, documentaires et bandes dessinées, tout ce qu'il faut

pour rendre une bibliothèque attrayante et dynamique.

L'acquisition d'un système de microfiches nous permet de consulter le vaste inventaire de la Centrale. Après avoir fait une demande spéciale, il est permis de recevoir des titres qui ne sont pas disponibles dans notre bibliothèque.

Au fil des ans, cours, conférences, expositions se sont ajoutés pour l'enrichissement de nos abonnés.

Aux quelques bénévoles du début se sont jointes d'autres femmes désireuses de promouvoir le goût de la lecture. Elles attendent votre visite le mardi, de 19 heures à 20 heures et trente et le vendredi, de 19 heures à 20 heures.

Au plaisir de vous accueillir !

---

### DURANT LES ANNÉES 1940, QUI S'EN SOUVIENT ?



*Un déraillement spectaculaire...*

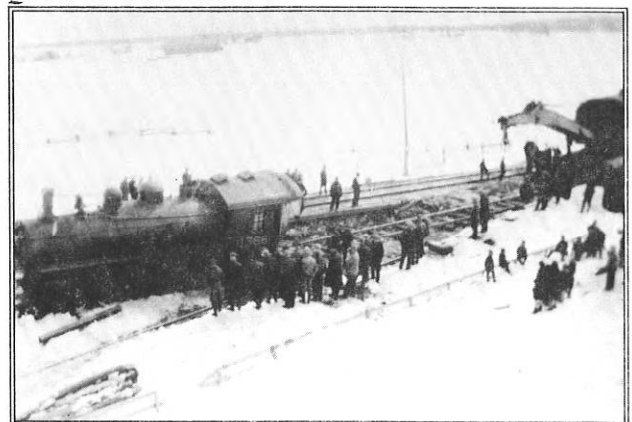

*Ça se passait à Crabtree*

## CHANT : GENS DE CRABTREE

(Extrait du chant du carnaval de Crabtree)

*Chantons en chœur : "C'est jour de réjouissance"!  
Gens de Crabtree, amis et gais lurons,  
Fraternisons, sans cesse faisons bombance,  
De bonne humeur, toujours nous paraîtrons.*



*Dans tous les yeux que chacun se rappelle  
Que notre entrain ne devra point céder.  
Dans les banquets que chacun soit fidèle  
À bien manger afin de mieux changer.*

*Chantons en chœur : "C'est jour de réjouissance"!  
Gens de Crabtree, amis et gais lurons,  
Fraternisons, sans cesse faisons bombance,  
De bonne humeur, toujours nous paraîtrons.*



*Que notre vie soit ici la plus belle  
Dans ce décor joyeux et enchanteur.  
Parents, amis, demeurez bien fidèles  
À recevoir toujours nos visiteurs.*

*Chantons en chœur : "C'est jour de réjouissance"!  
Gens de Crabtree, amis et gais lurons,  
Fraternisons, sans cesse faisons bombance,  
De bonne humeur, toujours nous paraîtrons.*

TOUS DROITS RÉSERVÉS :  
CANADA :  
LUC ST-GEORGES, (1964)  
POUR :  
PAROLES ET MUSIQUE



# CHANT DU CINQUANTAIRE



*REFRAIN*

*PAROLES ET MUSIQUE : LUC ST-GEORGES*

*La la la la la la la la la.*

*Voilà nos cinquante ans !*

*Crabtree est dans le vent.*

*C'est l'occasion : Ensemble tous, fêtons !*

*Dans la joie, la gaieté : Participez !*

*"Joie de vivre à Crabtree". Faisons-nous des amis.*

*Chantons partout : "Vous êtes chez vous, chez nous !"*

*Et quand nous serons là, Grands et Petits,*

*Chantons Hourra ! (Hourra !)*

- 1. Voyons maintenant  
De nos parents  
Malgré les chagrins  
Tout leur entrain  
Ils ont érigé  
Sans se lasser  
Un monde enchanteur  
Plein de bonheur.*



- 2. Voyons le présent  
De nos enfants  
L'espoir de demain  
Est dans leurs mains.  
Ils sauront garder  
Dans l'amitié  
Une joie au coeur  
Et le bonheur.*



PAGE D'ALBUM DE FAMILLES



*La famille de M. et Mme Joseph Rivest  
devant sa maison sur la 6<sup>e</sup> Rue*

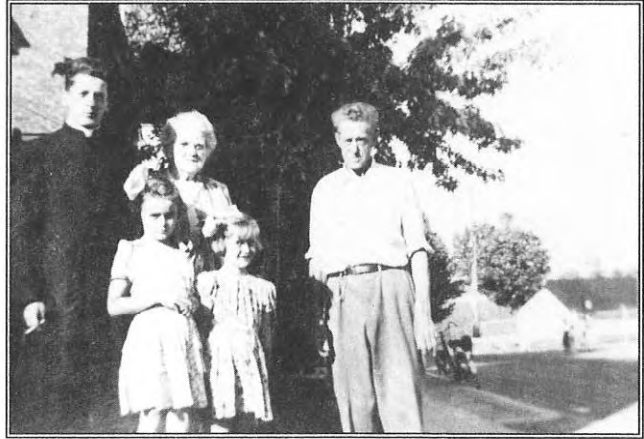

*M. et Mme Charles-Auguste Granger  
avec leur neveu M. l'abbé Fernand, et  
deux cousines, Lucie et Josée Granger.*



*M. Tancrede St-Georges et  
Mme Durand-St-Georges*



*M. Bernard Bourgeois*

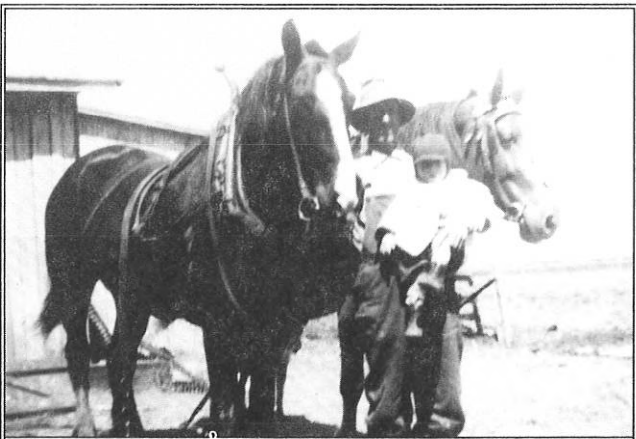

*M. Germain Bourgeois*



*M. Médéric Lachapelle et  
Mme Payette-Lachapelle*



LES AMIS DES AÎNÉS DE LANAUDIÈRE INC.

par Pierrette Guilbault.

L'association "*Les Amis des Aînés de Lanaudière*" a été fondée le premier février 1989 par Mesdames Raymonde Grenier et Élyse Carbonneau. Le but de l'organisme est le maintien à domicile et dans les résidences des personnes âgées, handicapées ou en difficulté. Les services que nous offrons sont

- † l'accompagnement pour le transport vers les hôpitaux de la région et du Montréal Métropolitain,
- † le transport aux cliniques médicales,
- † l'accompagnement à des activités de loisirs,
- † visiter les personnes seules par amitié,
- † fournir la « *popote* » à l'occasion.

À la fondation, nous avons été parrainés par les Chevaliers de Colomb de Crabtree, conseil 4729, pour un montant de 500,00\$ et Centraide Lanaudière, pour un montant de 1 500,00\$. Au mois d'octobre de la même année, un Conseil d'administration est formé sous la présidence de M. Robert Hamel, aidé de M. Guy Croze, Mme

Bernadette Fontaine et Mme Johanne Plourde. L'année suivante, M. Guy Croze devient le Président. Il reste en poste jusqu'en 1993. Aujourd'hui, notre président est M. Laurier Jalette.

"*Les Amis des Aînés de Lanaudière*" ont débuté avec environ vingt-cinq (25) bénéficiaires et 15 bénévoles. En 1995, nous comptons environ 200 bénéficiaires et une trentaine de bénévoles.

En mai 1993, Mme Pierrette Guilbault prend la relève de Mme Raymonde Grenier et de Mme Élyse Carbonneau au poste de coordonnatrice "*des Amis des Aînés de Lanaudière*".

Aujourd'hui, nous sommes épaulés par un Conseil d'administration de neuf membres et nous pouvons survivre grâce

- ☐ à **Centraide Lanaudière**,
- ☐ à une petite subvention du **ministère de la Santé et des Services Sociaux** et
- ☐ à **notre campagne de financement**.

*CET ÉDIFICE A ÉTÉ TÉMOIN DE NOMBREUSES PAGES D'HISTOIRE : LE CLUB BEAVER*

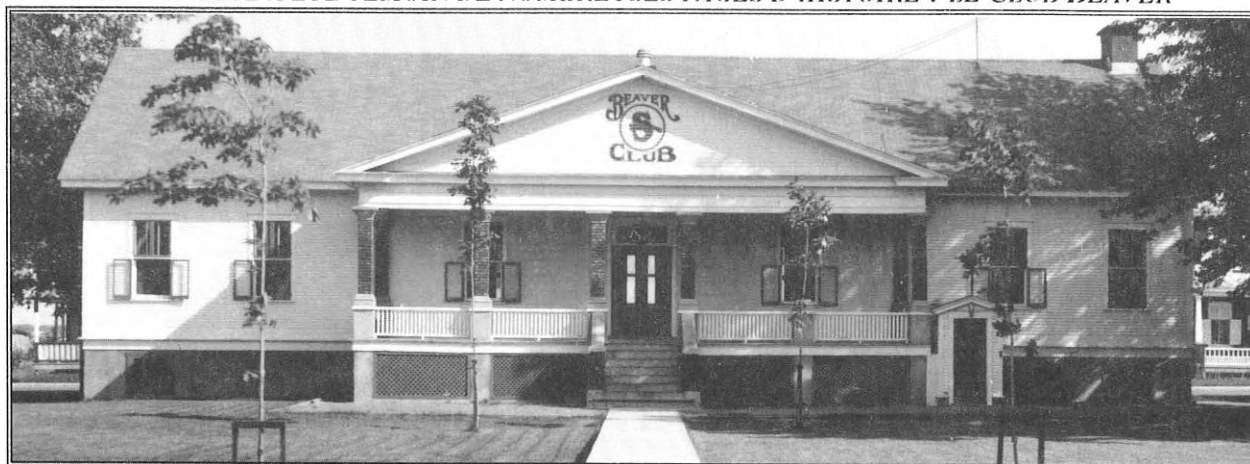

UNE AUTRE PAGE D'ALBUM DE FAMILLES



*M. et Mme Rodrigue Perreault avec  
Adrien*



*M. Donat Perreault et  
Mme Jeanne Lefebvre  
le jour de leur mariage*



*M. Adrien Perreault et  
Mme Viviane Rivest  
le 30 octobre 1930*



*Mme Cordélia Chaput,  
Mme Parmélia Perreault,  
Adrien et Pierrette Perreault*



*M. Napoléon Bourgeois et  
Mme Armandine Roy*



*M. Maurice Granger et  
Mme Agnès Archambault*

**Club Optimiste**  
**de**  
**Crabtree inc.**

---

L'histoire du *Club Optimiste de Crabtree* commence en octobre 1978. Le club a été fondé par le *Club Optimiste de Mascouche* et comptait 37 membres, sous la présidence de *Marcel Ouellet*.

La remise officielle de la charte a eu lieu le 1<sup>er</sup> avril 1979 : *tout un poisson...* Le Club s'incorpore en 1980.

Au début, les membres suivent le programme de l'*"Optimist International"* et se réunissent tous les dimanches pour déjeuner.

Le *Club Optimiste de Crabtree* a commencé à faire sa marque spéciale lors d'une crise avec l'*"Optimist International"* alors que nos cotisations devaient commencer à être payées en *US\$*. Depuis ce temps, le *Club* a pris ses distances avec l'*O.I.* et a développé ses propres programmes, plus près de la situation concrète de Crabtree.

Nous avons laissé tomber tous les « *honneurs* », tout le système de pointage pour nous consacrer à notre jeunesse et notre communauté.

Au fil des années, nos activités ont varié selon les besoins et les disponibilités.

Rappelons quelques programmes disparus : *Jeune du mois*, *Opti-Show*, *Salon du Cadeau...* Aujourd'hui, le *Club* est connu particulièrement par son

- ◆ *Programme P.E.P.*,
- ◆ *l'art de s'exprimer*,
- ◆ *les films du vendredi pour les plus jeunes*,
- ◆ *la ligue et les tournois d'Impro pour les plus vieux*,
- ◆ *le ski de fond*,
- ◆ *la clinique de sang pour toute la population*.

Après avoir essayé toutes sortes de formules, le financement des activités est actuellement assuré par la vente de billets de tirage et la vente d'engrais. Ceci évite aux membres d'être d'éternels quêteurs et à la population de se faire « *achaller* » trop souvent.

Le *Club* contribue également par des dons au bon fonctionnement de plusieurs organismes de Crabtree, particulièrement ceux qui oeuvrent auprès de la jeunesse. Le budget réservé à ce poste est relativement modeste car le *Club* a besoin de ses fonds pour ses propres activités mais nous faisons tout notre possible pour manifester notre

## 75<sup>e</sup> ANNIVERSAIRE

appui aux nombreux bénévoles qui travaillent comme nous au mieux-être de notre communauté.

L'objectif premier du *Club Optimiste* est donc de servir d'abord la jeunesse de Crabtree puis nos programmes s'adressent ensuite à toute la population. Depuis sa fondation, ce sont des centaines et des mil-

liers de dollars qui ont été investis, des milliers d'heures qui ont été consacrées à notre milieu. Les 37 membres fondateurs ont transmis le flambeau à plus de 125 personnes dévouées qui ont perpétué, au cours des années, le symbole d'excellence du *Club Optimiste de Crabtree*.

### LES GENS DU CLUB OPTIMISTE À L'OEUVRE



*Comptoir d'échanges d'articles de sport, 8/09/91  
Lucie Trudel et Suzie Buisson  
Guy Desrochers, Yvan Lachapelle,  
Jean-Pierre Lane et Denis Rondeau*

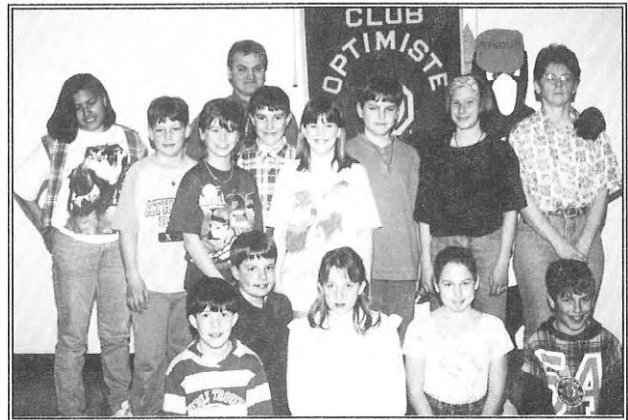

*Finale de l'art de s'exprimer à l'école Sacré-Coeur-de-Jésus, 30/03/94  
Gaëtan Beaulieu, "Pegpouin" et Colette Beaulieu-Desrochers avec le groupe de jeunes finalistes*



*Dixième anniversaire du Club Optimiste de Crabtree, 23/04/1988*

*Les ex-présidents de gauche à droite ↓*

*Michel Venne, Georges Contant, André Comtois, Pierre St-Georges, Sylvain Beaudoin, André Buisson, Marcel Ouellet, Michel Marion, Réjean Marsolais, Gaëtan Bruneau, Jacques Malo*

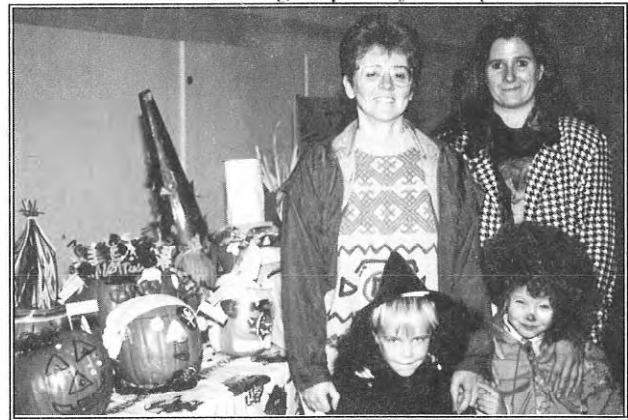

*Concours de citrouilles, 31/10/1994  
Ginette Carrier-Desrochers et Lyne Chabot avec deux jeunes*



Huit ex-présidents n'apparaissent pas sur cette photo : ce sont Gilles Jasmin, Gilles Hamel, René Granger, Réjean Payette, Guy Desrochers, Gaëtan Beaulieu, Christian Bergeron et la présidente actuelle Ginette Carrier-Desrochers

*CLUB OPTIMISTE DE CRABTREE, inc.*



*L'équipe d'impro de Crabtree entourée des entraîneurs et du groupe de 3M Productions.  
2<sup>e</sup> rangée : Réjean Payette, Guy Desrochers, Nicolas-Didier Demers, Martin Granger, René Granger, Francine Payette, Angèle Granger.  
1<sup>ère</sup> rangée : Annie Beaulieu, Caroline Beaulieu, David Lavallée, André-Pierre Lampron (capitaine pour Crabtree), Ronald Lachapelle, Pierre Belley, Sylvia Belley.  
Assis : Pascal Laporte (capitaine pour le CEGEP), Éric Cloutier, Pierre-Hugues Dupuis, Céline Lampron, Gaëtan Beaulieu (responsable de l'impro à Crabtree)*

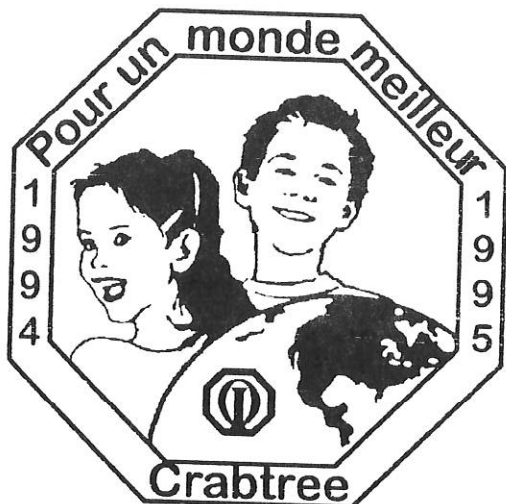

CRABTREE

LA RUCHE, COOPÉRATIVE DE CONSOMMATION

Le 21 juillet 1942, une quarantaine de résidents de Crabtree se sont réunis pour fonder une coopérative de consommation et se donner un premier conseil d'administration sous la présidence de M. Jean-Paul Lépine et dont faisaient partie MM. Luc Brien, secrétaire et Maurice Granger, Ali-das Jetté et Onésime Lepage, directeurs.

Cette nouvelle coopérative qui fut appelée La Ruche faisait partie d'un mouvement d'ensemble qui misait beaucoup sur la formule coopérative pour assurer le développement de plusieurs secteurs de la vie économique à l'exemple des Caisses populaires qui étaient alors fermement établies dans beaucoup de paroisses du Québec.

Dès le mois de septembre 1942, chacun des actionnaires ayant souscrit cinq parts sociales de 10\$, le conseil décidait d'acheter, pour un montant de 4 000\$ un local appartenant à M. Arthur Forget qui y avait tenu une boucherie durant plusieurs années.

La Ruche ouvrit ses portes le 12 octobre 1942 et fut en activité durant 52 ans. Sous la direction de plusieurs gérants dont M. Jean-Émile Gaudet qui occupa le poste pendant plus de vingt-cinq ans, elle agrandit ses locaux et multiplia ses services pour répondre aux besoins de la clientèle.

En 1994, les membres de la coopérative décidèrent d'abandonner leurs activités. Le conseil d'administration vendit alors les locaux et l'inventaire à Gilles et Marcelle Lapointe qui, sous le nom de Marché Lapointe enr. offrent à la population de Crabtree les services d'épicerie et de boucherie assurés auparavant par La Ruche.



UNE AUTRE PAGE D'ALBUM DE FAMILLES



*M. Eugène Mireault et  
Mme Marguerite Bourgeois*

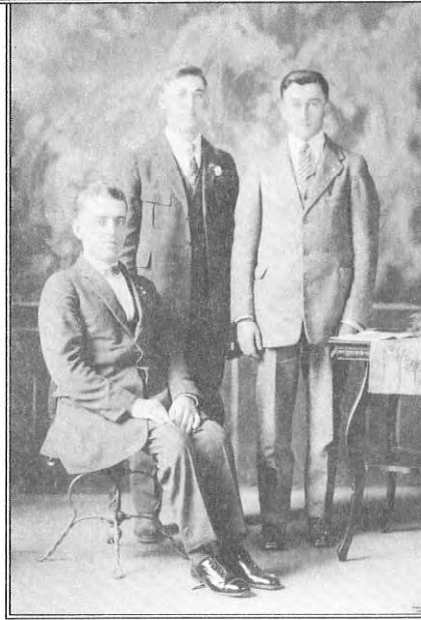

*M.M. Paul-Émile Richard,  
Joachim Thibodeau et  
Charles Melançon*



*Mme Camille Lachapelle,  
M. et Mme Émilien Lachapelle,  
M et Mme Édouard Lord*



*Mlle Margot Lachapelle*



*M. et Mme Octave Desrosiers et  
leurs deux garçons  
Albert et Joseph (C.S.V.)*



*Devinez qui ?  
Devinez quoi ?*

LE H.L.M. DE CRABTREE (1981)

par René Venne

L'Office Municipal d'Habitation de Crabtree a été créé le 12 novembre 1981, à la suite d'une réunion tenue dans le bureau de la municipalité du village de Crabtree. Étaient présents à cette réunion :

- ◆ M. André Langlois, représentant de la société d'habitation du Québec,
- ◆ M. le maire Alain Landreville,
- ◆ M. Jean-Paul Lépine,
- ◆ M. Jean-Robert Picard,
- ◆ M. Philippe Léveillé.

À cette réunion et sur proposition de M. Philippe Léveillé, M. Jean-Paul Lépine a été nommé président provisoire de l'O.M.H. de Crabtree.

Voici le procès-verbal de la première assemblée, tel que décrit dans le livre officiel des minutes de l'O.M.H. de Crabtree.

*"La première assemblée régulière du comité de l'Office Municipal d'Habitation de Crabtree, tenue le 2 décembre 1981, à la Salle municipale à 7 : 00 heures p.m.*

*"Étaient présents :*

*Jean-Paul Lépine, président,  
Philippe Léveillé, vice-président,  
Jean-Robert Picard, secrétaire.*

*"Le président présente la liste des candidats qui ont appliqué pour le poste de gérant.*

*"Après étude et consultation, le choix s'est porté sur M. Lucien Chayer qui a été jugé le plus apte à cette position.*

*"Le secrétaire devra afficher cette nomination à la porte de l'église et au bureau de poste.*

*"La séance est levée. "*

Signé : *Jean-Paul Lépine*

Un Office Municipal d'Habitation est une corporation sans but lucratif, composé de sept (7) membres, soit :

- ✓ trois membres nommés par le Conseil municipal,
- ✓ deux membres recommandés par les diverses associations socio-économiques de la Municipalité.
- ✓ deux membres nommés par les locataires du H.L.M.

Voici, dans l'ordre, la formation du premier Conseil d'administration du H.L.M. de Crabtree :

Jean-Paul Lépine, président,  
Philippe Léveillé, vice-président,  
Michel Marion, directeur,  
Jean-Robert Picard, directeur,  
Étienne Desrosiers, directeur,  
Aimé Gauthier, directeur,  
Paul Jourdanet, directeur.

Depuis la fondation, trois présidents seulement se sont succédé à la direction du H.L.M.:

M. Jean-Paul Lépine, le 1<sup>er</sup> président,  
M. Georges-Étienne Jodoin, le 2<sup>e</sup> président,  
M. René Venne, le président actuel  
(1995).

Dans le même ordre d'idée, il n'y a eu aussi que trois gérants :

M. Lucien Chayer,  
M. André Vermette,  
M. Claude Laporte.

75<sup>e</sup> ANNIVERSAIRE

Le H.L.M. de Crabtree a été construit pour des retraités autonomes, afin de leur apporter une meilleure qualité de vie, notamment en ce qui concerne la sécurité et les loisirs.

Voici les membres de l'exécutif qui forment le comité actuel (1995).

M. René Venne, président.

M. Gaétan Riopel, vice-président.

M. Philippe Landreville, directeur,  
M. Jean-Denis Payette, directeur,  
M. André Fréchette, directeur,  
M. Jean-Robert Lapointe, directeur,  
Mme Rosa Morin, directrice,  
M. Claude Laporte, gérant. (*il agit aussi comme secrétaire.*)



*Le tout Crabtree se retrouve à la "Soirée Canadienne" avec l'animateur Louis Bilodeau*



## COMITÉ D'EMBELLISSEMENT

par les membres du comité

*Le comité d'embellissement de la Municipalité de Crabtree a été créé en 1988. Il a pour but principal d'inscrire la municipalité au concours provincial "Villes, Villages et Campagnes Fleuris du Québec".*

En plus de participer au concours provincial, le comité d'embellissement invite la population de la municipalité à participer au concours local, lequel concours poursuit les buts suivants :

1. promouvoir l'embellissement de la Municipalité par l'aménagement paysager,
2. développer le sentiment d'appartenance,
3. faire la promotion de la municipalité,
4. améliorer la qualité de vie des citoyens en général,
5. reconnaître le travail des participants qui ont comme loisir l'embellissement de leur propriété.

Jusqu'à maintenant le comité d'embellissement a réalisé les travaux suivants :

1. Plantation de 150 arbres dans le parc du terrain de balle ainsi que dans le parc de la 17<sup>e</sup> Rue.
2. Aménagement paysagers des édifices municipaux :
  - salle d'accueil ;
  - salle du conseil ;
  - caserne des pompiers ;
  - station de traitement d'eau ;

- aréna ;

3o Ornementation de lieux :

- ronds-points des 6<sup>e</sup> et 8<sup>e</sup> Avenues ;
- parc de la 8<sup>e</sup> Rue devant les Papiers Scott Ltée ;
- environs du presbytère ;
- parterre de l'église.

Au niveau provincial, la municipalité s'est vu attribuer les prix suivants :

**1988 1<sup>er</sup> prix régional Village fleuri.**

**1989 1<sup>er</sup> prix régional Village fleuri.  
1<sup>er</sup> prix Village Vert du Québec.**

**1990 2<sup>e</sup> prix régional Village fleuri.**

**1993 2<sup>e</sup> prix régional Village fleuri.**

**1994 2<sup>e</sup> prix régional Village fleuri.**

**1995 2<sup>e</sup> prix régional Village fleuri.**

Le comité est formé de :

*Denise Généreux, Francine Bourgeois,  
Claire Chaput, Murielle Jetté,  
Yves Desrochers, Denis Laporte,  
Nicole Guilbault.*

## TITULAIRE DE MÉDAILLES OLYMPIQUES

par André Brien

En 1992, elle obtenait la médaille d'argent en **taekwondo** lors des compétitions pour le championnat canadien disputé à Toronto. En 1993, elle remportait la **médaille d'or** dans la même discipline à Winnipeg et encore la **médaille d'or** à Edmonton en 1994.

Au cours de ces années, il y eut pour elle présence dans l'équipe canadienne à Colorado Springs lors du championnat pan-américain de 1992 et participation au championnat du monde au Madison Square Garden de New York en 1993. Durant l'année 1994, elle est choisie pour représenter le Canada aux Jeux panaméricains de 1995 en Argentine et elle prend part au U.S. Open de Colorado Springs ; elle participe aussi à une émission du réseau R.D.S. sur l'autodéfense et à une démonstration sur ce thème à l'auditorium de Verdun.

Au mois de mars 1995, elle remporte la médaille d'argent aux Jeux panaméricains tenus en Argentine. Elle est choisie par la suite comme **athlète féminine de l'année** dans la région de Lanaudière et les Jeux du Québec lui présentent un Méritas.

La médaille d'or remportée au championnat canadien tenu à Halifax en mai 1995 lui a assuré une place sur l'équipe canadienne qui s'est rendue à Manille en novembre 1995.

La personne qui se distingue ainsi dans le taekwondo, une discipline exigeante, est native de Crabtree. Roxanne Forget qui est la fille de Huguette Bell et de Pierre Forget est née le 17 janvier 1972. Après ses études primaires à Crabtree, elle a continué son cours secondaire à l'Institut Esther-Blondin de Saint-Jacques.

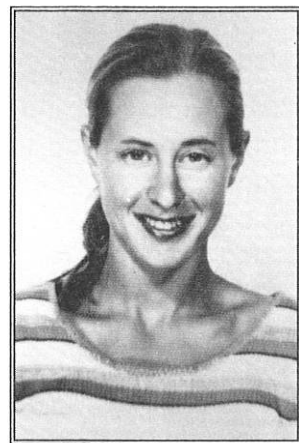

*Roxanne Forget  
médaillée d'argent en  
taekwondo au moment  
des Jeux panaméricains  
en Argentine.*

Roxanne avait commencé l'étude du piano quand elle était toute jeune, mais c'est seulement durant son année de quatrième secondaire qu'elle fait la découverte du **taekwondo**, grâce à son frère qui l'invite à une démonstration à laquelle lui-même participe. Elle est tout de suite intéressée, si bien qu'elle décide de s'inscrire et se découvre ainsi une nouvelle passion.

Dès ses premières compétitions, elle se fait remarquer par sa rapidité et son style particulier, si bien que son professeur du temps, M. Jean-Pierre Bergeron, du Cégep Joliette-De Lanaudière, entrevoit pour elle des succès à cause de sa rapidité, de l'exactitude de ses mouvements et de sa capacité de concentration. Les médailles et les prix obtenus par Roxanne par la suite montrent que le professeur avait vu juste !

L'Association olympique canadienne annonce en 1995 qu'elle obtient une bourse *sport-étude* offerte par Pétro-Canada dans



le cadre de la campagne du flambeau olympique.

Après le cours collégial, elle entre à l'Université. Tout en étant inscrite en psychologie à l'Université McGill de Montréal, elle donne suite à ses quatre ans d'apprentissage à Joliette en entrant à l'école du Maître Shang Lee de Montréal et, par la suite à celle de Maître Raymond Mourad. En personne décidée, elle mène de front les études universitaires de jour, l'entraînement le soir et le travail d'été et de fin de semaine à l'usine des Papiers Scott de Crabtree. Elle

entend bien continuer ainsi, encore des années s'il le faut, en plus de prendre part aux compétitions provinciales, canadiennes et internationales.

Première athlète de la région de Lanaudière à gagner une *médaille d'argent* en **taekwondo** au moment des Jeux panaméricains en Argentine, Roxanne a bien l'intention d'aller plus loin et de se rendre au Jeux olympiques de l'an 2000 qui se tiendront en Australie.

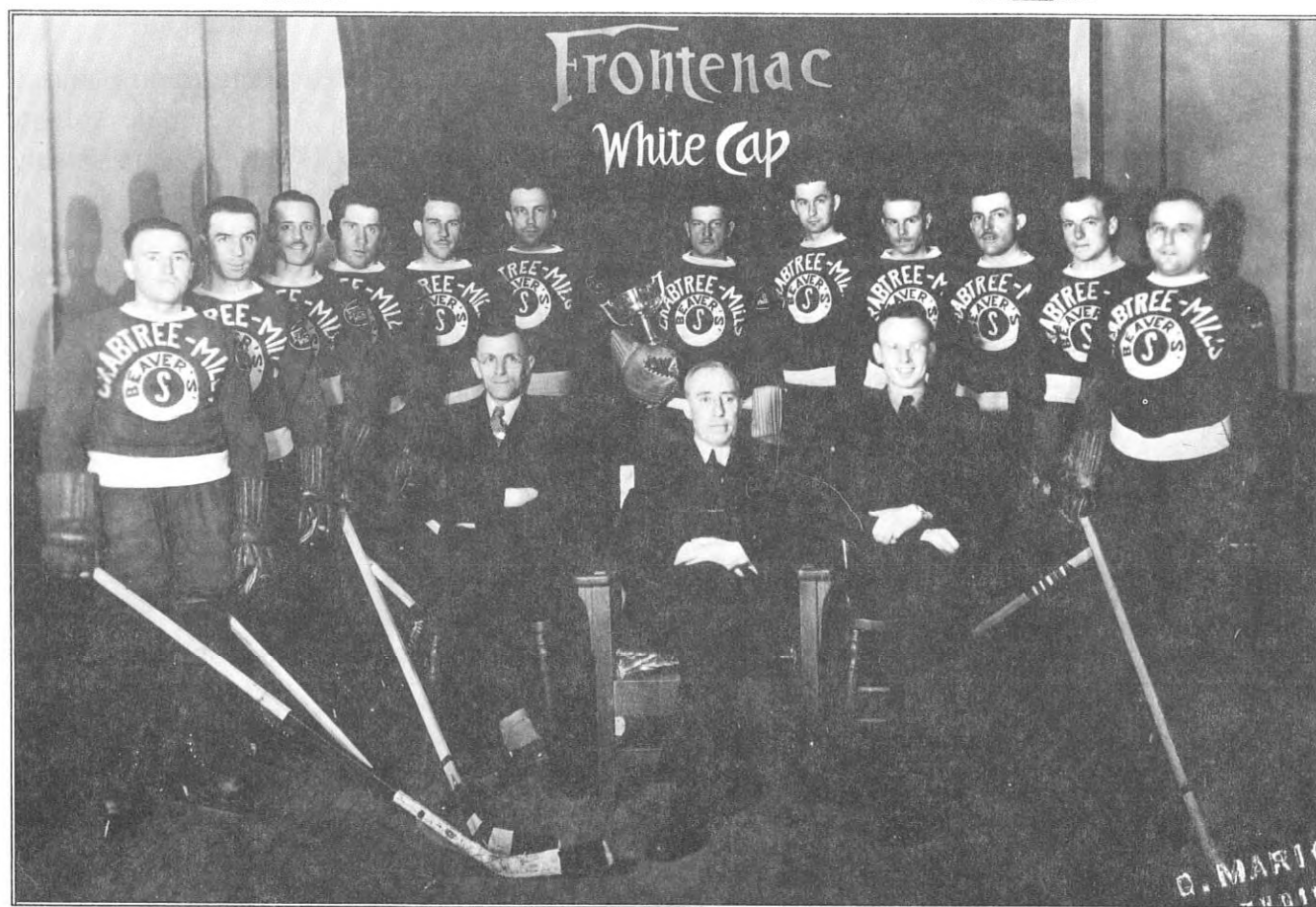

*C'était en 1938.*

*1<sup>ère</sup> rangée : Rosario Coderre, Kay Crabtree et Wellie Heale*

*2<sup>e</sup> rangée : Roger Chaput, Josaphat Gauthier, Robert Lemieux, Jean-Paul Forget, Jean-Paul Lépine, Alfred Rivest, Gaston Robert, Arthur Lamarche, Gérald Rivest, Roland Bourgeois, Florian Chaput et Rosaire Chaput*

## AU SERVICE DES JEUNES ET DU SPORT

par André Brien

Il est né à Crabtree le 9 juin 1960, enfant de Réal Laporte et d'Yvette Rocheleau. Après ses études primaires à Crabtree, il a fait son cours secondaire à l'école Saint-Jean-Baptiste de Joliette et à la polyvalente Barthélemy-Joliette.

Jacques Laporte, un spécialiste du hockey, a été choisi quatre fois pour diriger l'équipe d'étoiles de la Ligue de Hockey Junior "A" du Québec

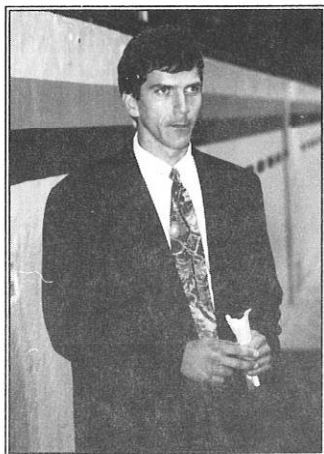

Pour ses études collégiales, il a fréquenté le Cégep de Joliette et celui de Saint-Jérôme où il a obtenu un diplôme d'études collégiales en Techniques d'assistance sociale. C'est à l'Université de Sherbrooke qu'il a obtenu d'abord un baccalauréat en service social et une maîtrise en administration sociale.

Il est marié à Louise Côté, infirmière.

Au cours de ses études, il a pris une expérience variée avec trois ans de travail d'été à l'usine Scott, deux ans à l'école du Sacré-Coeur et six ans au Terrain de golf de Crabtree où il fut gérant durant l'été 1984. Il a aussi passé deux étés comme moniteur en chef au Terrain de jeux de Crabtree.

Il fut travailleur social en protection de la jeunesse au Centre des services sociaux Laurentides-Lanaudière, et depuis 1984, il est à l'emploi du C.H.R.D.L. de Joliette comme travailleur social en psychiatrie adulte.

### Une passion pour le hockey

Jacques Laporte, après avoir joué au hockey à Crabtree dans les classes "atomes" et "juvénile", a été entraîneur dans les classes "pee wee", "bantam" et "midget".

L'expérience prise à Crabtree lui a permis de découvrir qu'il avait du goût et du talent pour la fonction d'entraîneur.

C'est ainsi qu'il a agi comme entraîneur des "Pistolets" du Cégep de Joliette dans le "collégial AA" durant deux saisons (1985-1986 et 1986-1987), puis dans le "collégial AAA", (1987-1988). Il est passé ensuite à la Ligue de Hockey "Junior majeure" du Québec comme assistant-entraîneur des Lynx de Saint-Jean en 1989-1990 et 1990-1991. Il a aussi fait un retour dans la Ligue "Junior Majeure" avec le Titan de Laval en 1993-1994.

L'expérience prise dans ces différents milieux l'ont amené à fonder le National de Joliette, une équipe qui évolue dans la Ligue de Hockey Junior "A" du Québec. Dès 1991-1992, le National a été champion des éliminatoires dans la Ligue et en 1994-1995, il a été champion de la saison régulière, champion des séries éliminatoires et il a remporté la coupe Fred Page remise au champion de l'Est du Canada.

Pour donner une idée de la qualité de son travail, il s'agit d'ajouter qu'avec le National, il a été choisi quatre fois pour diriger l'équipe des Étoiles, qu'il fut deux ans l'en-

entraîneur de l'année et qu'il est l'entraîneur qui a remporté le plus de victoires dans la Ligue Junior "A".

La réputation de Crabtree comme étant un endroit privilégiant le sport va se continuer avec quelqu'un comme **Jacques Laporte**.



*Quels souvenirs ! (1959-1960)*

*Marcel Riopel, Michel Ducharme, Urgel Landreville, Eddy Landreville, Camilien St-Georges, Roch Lasalle*

75<sup>e</sup> ANNIVERSAIRE



*1<sup>ère</sup> rangée : Marcel Gauthier, Roch Lasalle, Hubert Lasalle, Florent Laurin, Auge-Lys Généreux, Étienne Racette 2<sup>e</sup> rangée : Paul-Émile Venne, Freddy Mallette, Marcel Faust, Jean Racette, Marcel Riopel, Rommy Mallette, Julien Raymond, Maurice Mireault (1947)*



*Assis : Jude Brisson 1<sup>ère</sup> rangée : Étienne Racette, Pierre Racette, Wilfrid Chevrette, Camilien St-Georges, Pierre-Paul Blouin, Pierre Ducharme, 2<sup>e</sup> rangée : Denis Rivest, Yvon Chaput, Gaston Rivest, Laurent Laporte, Michel Ducharme, Jean Racette, Gaston Racette (1952)*



ASSOCIATION DU BASEBALL MINEUR DE CRABTREE

par Christian Lasalle

Ça peut sembler étonnant, mais le Baseball mineur d'aujourd'hui a pris naissance grâce au Hockey mineur. En effet, en 1979, Yvon Desrochers (Ti-Luce), qui s'occupe du Hockey mineur, pense qu'il serait intéressant que les joueurs de hockey puissent se rencontrer l'été. Il décide donc d'organiser une partie de baseball entre les jeunes de Crabtree et ceux de St-Jacques, plusieurs jeunes de ces deux municipalités faisant partie du Hockey mineur de Crabtree. Yvon demande alors à son fils, Simon, de lui trouver quelques joueurs qui voudraient affronter une équipe de St-Jacques. Celui-ci lui ramène une liste de vingt-sept (27) jeunes qui désirent faire partie de l'équipe. Yvon voit bien que l'intérêt des jeunes pour le baseball n'est pas mort et il se promet bien que l'année suivante, il y aura du Baseball mineur à Crabtree.

En 1980, on trouve des instructeurs et des arbitres et on forme deux équipes de catégorie Moustique (10 et 11 ans) et une équipe de catégorie Pee-Wee (12 et 13 ans), puis on organise quelques rencontres avec des équipes de St-Jacques, Notre-Dame-des-Prairies et St-Charles-Borromée.

Le 22 avril 1981, on crée un premier comité du Baseball mineur de Crabtree. Ce comité est composé de

**Bernard Malo**, président,  
**Michel Migué**, vice-président,  
**Bernard Demers**, trésorier,  
**Reina Desrochers**, secrétaire,  
**Yvon Desrochers**, directeur  
**Francine Migué**, directrice.

On fait une soirée d'inscription à la Salle d'Accueil et on se retrouve avec 154 joueurs (garçons et filles) qui désirent s'amuser en jouant au baseball. Les deux équipes de catégorie Pee-Wee sont fédérées et font partie du Baseball mineur, zone Joliette, qui comprend les municipalités de Joliette, St-Charles-Borromée, Notre-Dame-des-Prairies et Crabtree.

Les différents présidents qui ont vu aux activités du Baseball mineur de Crabtree ont été

**Bernard Malo**, **Michel Marion**,  
**Serge Dufour**, **Jean-Jacques Granger**,  
**Christian Lasalle**.

Sous la gouverne de Jean-Jacques Granger, toutes les équipes du Baseball mineur de Crabtree ont été fédérées et évoluent, soit dans la zone Joliette, pour les équipes de calibre B et BM,

<i>Zone Joliette</i>		
<i>Crabtree</i>	<i>St-Ambroise</i>	<i>St-Paul</i>
<i>Joliette</i>	<i>St-Charles-Borromée</i>	
<i>Notre-Dame-de-Lourdes</i>		<i>St-Thomas</i>
<i>Notre-Dame-des-Prairies</i>		<i>Ste-Julienne</i>
<i>Rawdon</i>	<i>St-Félix</i>	<i>Ste-Mélanie</i>
<i>St-Alexis</i>	<i>St-Jean-de-Matha</i>	

soit dans la ligue Rive-Nord, pour les équipes de calibre A.

<i>Zone Rive-Nord</i>	
<i>Crabtree</i>	<i>Le Gardeur</i>
<i>Lachenaie</i>	<i>Repentigny</i>



75<sup>e</sup> ANNIVERSAIRE



*1<sup>ère</sup> rangée : Robert Thibodeau, Gaston Racette, Philippe Lasalle Jr, Camilien St-Georges, Yvon Chaput, Gilles Granger, Normand Leblanc, Pierre Racette 2<sup>e</sup> Rangée : Jacques Racette, Jean Racette, Marcel Riopel, Roch Lasalle, Marcel Gauthier, Étienne Racette, Michel Ducharme, Claude Desrosiers*



*(1957) 1<sup>ère</sup> rangée : Elphège Filiatreault, M. Fortin, Marcel Riopel, Laurent Lalonde, Roch Lasalle, Robert Thibodeau, Fernand Roy, Pierre Racette, Pierre Lachapelle Léopold Lasalle 2<sup>e</sup> rangée : Étienne Racette, Camilien St-Georges, Marcel Gauthier, Jean Racette, Philippe Lasalle Jr, Normand Leblanc, Rosario Racette*

## CRABTREE

Plusieurs de nos joueurs évoluent aussi dans la ligue Métropolitaine AA. Comme on peut le constater, le Baseball mineur a beaucoup évolué depuis sa création.

Il est inutile de dire que sans l'aide de la multitude de bénévoles qui ont participé aux activités du Baseball mineur de Crabtree depuis 1979, que ce soit comme organisateurs, instructeurs, arbitres ou simplement en fournissant leur auto pour voyager les joueurs, il nous aurait été impossible de donner à nos jeunes un loisir aussi sain que le baseball et nous tenons à les remer-

cier sincèrement. Nous voudrions aussi remercier tous les généreux commanditaires qui ont bien voulu fournir argent et équipements à nos équipes. En effet, il en coûte tout près de 5 000,00\$ pour faire évoluer nos équipes et sans l'aide financière des organismes et des commerçants de Crabtree, il nous aurait été presque impossible de continuer nos activités.

« *Baseballement* » vôtre,

*Christian Lasalle,*

Président,

Baseball mineur de Crabtree.



*1<sup>ère</sup> rangée : Gervais Desrochers, Robert Bourgeois, Philippe Lasalle Jr, Pierre Ducharme, André Ducharme, Normand Leblanc, Gaston Racette, 2<sup>e</sup> rangée : Marcel Riopel, Guy Benny, Gilles Granger, Bertrand Côté, Pierre-Paul Blouin, Jean-Jacques Granger, Michel Ducharme, Roch Lasalle, Camilien St-Georges (1958-59)*

75<sup>e</sup> ANNIVERSAIRE

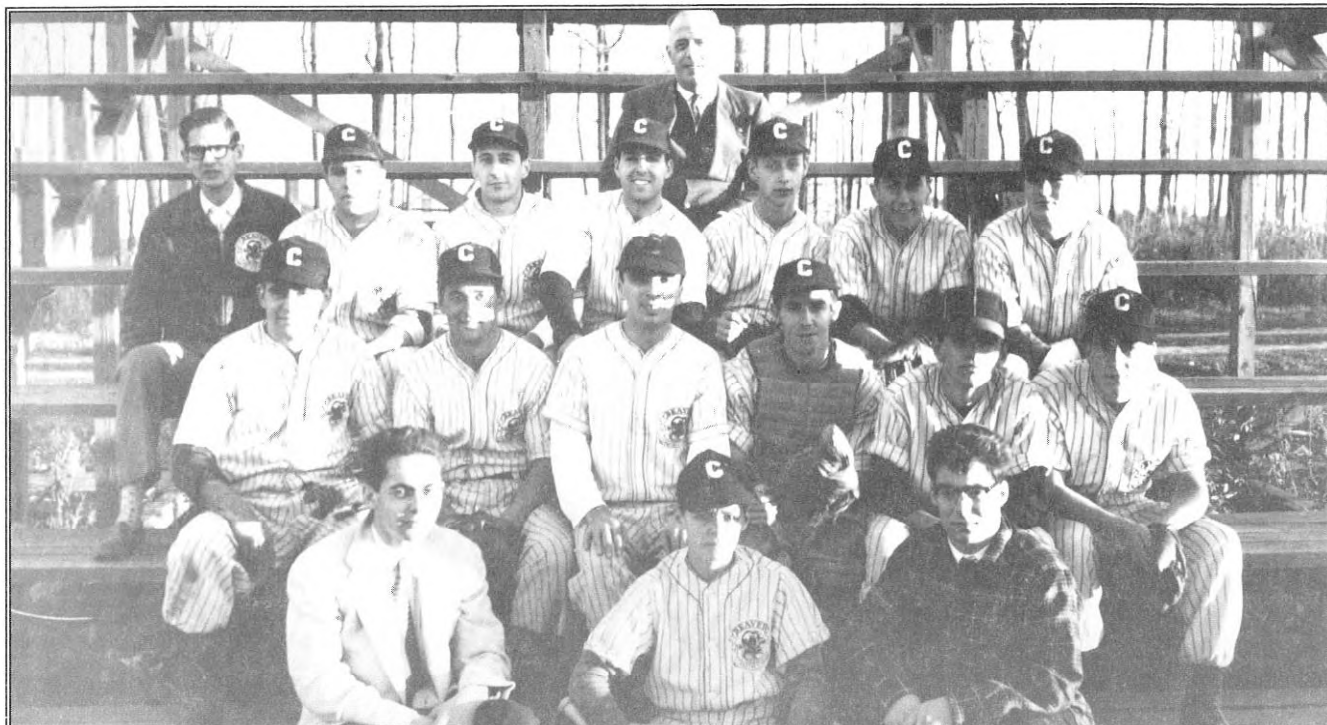

*1<sup>re</sup> rangée : André Coderre, Jacques Boulard, Marcel Chaput 2<sup>e</sup> rangée : Philippe Lasalle Jr, Hubert Lasalle, Marcel Riopel, Maurice Mireault, André Théroux, Yvon Chaput, 3<sup>e</sup> rangée : Gabriel Thibodeau, Pierre Ducharme, Jean Racette, Normand Leblanc, Laurent Laporte, Étienne Racette, Pierre-Paul Blouin, 4<sup>e</sup> rangée : Gérard Venne*



*Famille Lasalle : Noël, Yvon, Roch, Jean, Hubert, Louis-Anselme avec Marcel Riopel (1947-1948)*

## LES SPORTS À CRABTREE

Depuis toujours, les sports ont tenu une grande place à Crabtree. **Marcel Riopel** a toujours été actif dans la formation d'équipes dans les sports. Il possède un grand nombre de souvenirs et il nous fait part de quelques-uns de ceux-ci.

### Le baseball

Crabtree a eu, de 1930 à 1938, des équipes de baseball formées de joueurs locaux dont Rosario Racette, Alfred « *Freddy* » Rivest, Jean-Paul Lépine, Maurice et Ambroise Granger, Rodrigue Théroux, Robert Thibodeau, Gérald Rivest, Alcide Côté et Josaphat « *Ty Cobb* » Gauthier. À ces joueurs se joignaient des gens venus de Montréal comme Lefty John James, Clément Fournier et Martin Jumonville ou de Joliette comme Gaby Dénomme.

Après 1938, le baseball a cédé sa place à la balle-molle pour revenir en force avec les *Beavers*. Conduits au départ par Roch Lasalle et Marcel Riopel, après avoir joué contre d'autres équipes de la région dans la *Ligue Laurentienne*, ils sont passés dans la *Ligue rurale Albert Gaucher* qui regroupait des équipes de la région de Trois-Rivières. Entre 1947 et 1954, Crabtree a remporté quatre fois le championnat de la *Ligue Laurentienne* et il a connu trois championnats dans la *Ligue rurale* entre 1955 et 1963.

Les *Beavers* ont dû leurs succès à plusieurs excellents joueurs sous la direction d'Étienne « *Ti-Coune* » Racette :

### Les lanceurs :

Philippe Rivest, André Rivest, Julien Raymond, Pierre-Paul Blouin, Laurent Laporte, Pierre Granger et Marcel Gauthier.

### Les receveurs :

Maurice Mireault, Michel Ducharme, Yvon Chaput et Omer Ducharme.

### Les joueurs d'intérieur :

Roch Lasalle, Jean et Pierre Racette, Freddy Mallette, Philippe Lasalle et Normand Leblanc.

### Les joueurs de champ :

Pierre Ducharme, Étienne Racette, Camilien St-Georges et Rommy Mallette.

À tous ces noms, il faut ajouter ceux de Raymond Lepage, Jean-Jacques Granger et Robert Lévesque qui pouvaient rendre service à différentes positions.

Parallèlement, le baseball mineur est demeuré vivant à Crabtree grâce au dévouement de vétérans comme Étienne Racette, Jean-Jacques Granger, Denis Rivest et Christian Lasalle. La formation de joueurs a permis à de nouveaux *Beavers* de revenir dans la *Ligue rurale* de la Mauricie en 1989. Étienne Racette, Denis Rivest, Pierre Racette, Michel Ducharme et Mario Lasalle ont, tour à tour, assuré la gestion d'une équipe qui a cessé ses activités en 1991.

Il faut signaler que Crabtree — comme le *Grand New York* avec ses *Giants* et ses *Dodgers* — a eu deux équipes en même temps dans la même ligue. À côté des *Beavers* de la Ligue Laurentienne, il y a eu les *Aigles* dirigés par « *Freddy* » Rivest, Omer Laurin et Robert Thibodeau.



75<sup>e</sup> ANNIVERSAIRE



*1<sup>ère</sup> rangée : Denis Rivest, Gilles Rivest, René Granger, Ronnie Lemieux, Gaétan Forget, Maurice Généreux, André Marcotte, Serge Théroux, Pierre Racette, Michel Houle. 2<sup>e</sup> rangée : Gilles Lachapelle, Gervais Généreux, Jacques Trudeau, Bernard Bourgeois, Serge Payette, Yves Lépine, Roch Desrosiers, André Champagne, Gilles Granger, Pierre Lachapelle, Robert Bourgeois, Raymond Brien, Christian Granger, René Gauthier*



ÉDITION OFFICIELLE DES CASTORS DE CRABTREE. *1<sup>ère</sup> rangée : Gaétan Lacombe Yves Lépine, Raymond Brien, Michel Généreux, Gilles Granger, Serge Amyot, René Granger, Maurice Généreux, Renald Lacombe, 2<sup>e</sup> rangée : André Marcotte, Claude Malo, Robert Bourgeois, Bertrand Coutu, Ronnie Lemieux, Serge Granger, Louis Granger, Gaston Marsolais, 3<sup>e</sup> rangée : Jacques Amyot, André Desrosiers, Serge Payette, André Champagne, Jean Gaudet, Raymond Gauthier, Christian Granger, Jacques Trudeau, Michel Houle,*



Philippe Rivest, un ancien des *Beavers*, était le lanceur étoile et il jouait en compagnie de son neveu Gaston Rivest, de Normand Leblanc (*un futur Beaver*), de Charlemagne Marchand et de Jacques Laurin.

Les quatre ans d'existence des *Aigles* ont donné lieu à de magnifiques duels entre les deux équipes de Crabtree, à au moins une bagarre mémorable dont les témoins se souviennent encore et aussi au retour occasionnel d'Ambroise Granger comme lanceur, de « *Freddy* » Rivest et de Robert Thibodeau comme frappeurs d'occasion, trois vétérans des années 1930 qui ont voulu revenir sur le terrain avant d'abandonner la pratique d'un sport dans lequel ils s'étaient illustrés.

Durant ces années, Eustache Thibodeau, Ernie Heale et Roger Racette agissaient comme arbitres.

### Le hockey

En 1934, Crabtree avait une équipe de hockey qui portait le nom de *Beavers*. Dans les années 1930, les joueurs ont été Arthur Lamarche, Roland Bourgeois, les quatre frères Maurice, Rosaire, Roger et Florian Chaput, les trois frères « *Freddy* », Gérald et Philippe Rivest, les trois frères Marcel, Roger et Gaston Parent, Jean-Paul Lépine et Rolland Forget ainsi que le gardien de buts, Gaston Robert.

Les parties se jouaient en plein air sur la patinoire située sur le terrain de la Compagnie, en face de l'église. Le calibre de jeu était fort et des joueurs comme Arthur Lamarche, Roland Bourgeois et plus tard Louis-Anselme Lasalle auraient pu penser à des carrières professionnelles, mais

la barrière de la langue et l'obligation d'aller au loin causaient de sérieux inconvénients.

Les *Beavers* jouaient régulièrement dans une ligue qui regroupait les paroisses des environs. Avec la guerre, ils cessèrent leurs activités. Pour la saison 1941-1942, Marcel Riopel et Roch Lasalle mirent sur pied une équipe de hockey junior, portant le nom de *C.I.A.* et jouant dans une ligue organisée contre quatre équipes de la ville de Joliette.

À partir de 1944-1945, ils passèrent à la Ligue Laurentienne Senior présidée par M. Léo Clermont et qui regroupait des équipes de Crabtree, Rawdon, St-Félix-de-Valois et Sainte-Élisabeth en plus de quatre équipes de Joliette, celles de Saint-Pierre et du Christ-Roi ainsi que celles de l'Hôtel Saint-Louis et du Restaurant Gauthier.

Durant toute une période qui va de 1941 à 1970, le hockey senior a été en pleine activité à Crabtree et il a produit une quantité de joueurs dont, au cours des années, Adrien Bazinet, Guy Benny, Pierre-Paul Blouin, Raymond et « *Bobby* » Bourgeois, Jean et Paul-Émile Chabot, Bertrand Côté, Raphaël Dalpé, Gervais Desrochers, Marcel Faust, Michel, Pierre, André et Jean Ducharme, Gaétan Forget, René Gauthier, Julien Généreux, Gilles Granger, Roch et Lucien Lafortune, Alain Landreville, Laurent Laporte, Florent Laurin, Louis-Anselme, Roch, Noël, Hubert, Jean et Philippe Lasalle, Guy Lavallée, Normand Leblanc, Réal Lepage, Rommy et Freddy Mallette, Armand Marchand, Maurice Mireault, Serge Payette, Jacques, Étienne et Gaston Racette, André Rivest, André Venne.

Crabtree a développé quelques joueurs qui sont passés à des ligues organisées. Ainsi, Richard Riopel a joué pour les équipes de Drummondville et de Verdun dans la Ligue Junior Majeure du Québec

## 75<sup>e</sup> ANNIVERSAIRE

tandis que son frère Sylvain a gardé les buts des Castors de Joliette. Bruno Ducharme a gardé les buts de l'équipe de Victoriaville dans la ligue Junior Majeure du Québec. Et, en plus d'avoir formé des joueurs, le hockey à Crabtree a fourni au National de Joliette de la Ligue Junior, son entraîneur actuel, Jacques Laporte.

Il y a eu aussi différentes organisations qui ont porté les couleurs de Crabtree, comme par exemple, l'équipe de calibre intermédiaire qui, en 1969, 1970 et 1971, a été dirigée par Camilien St-Georges assisté de Michel Marion et d'André Venne, et comme les *Citadelles* de calibre Junior AA qui ont joué en 1992 et 1993, mais qui ont dû abandonner en 1994.



*Une étoile des  
Castors de  
Crabtree,  
Robert  
Bourgeois*

### Le football

Un groupe de jeunes de Crabtree, sous l'impulsion de la *J.O.C.* dont l'aumônier était l'abbé Luc Marsolais, vicaire, a eu l'idée d'organiser une équipe de football. C'était à la fin des années 1950. Les Alouettes de Montréal connaissaient alors de grands succès et ce sport commençait à être pratiqué par les francophones du

Québec. Quelques institutions scolaires comme le Séminaire de Joliette avaient une équipe. Les porte-couleurs de Crabtree ont joué des parties d'exhibition le dimanche, durant deux ans, avant d'entrer dans une ligue qui, en plus de Crabtree, comprenait Trois-Rivières, le Cap-de-la-Madeleine et La Tuque.

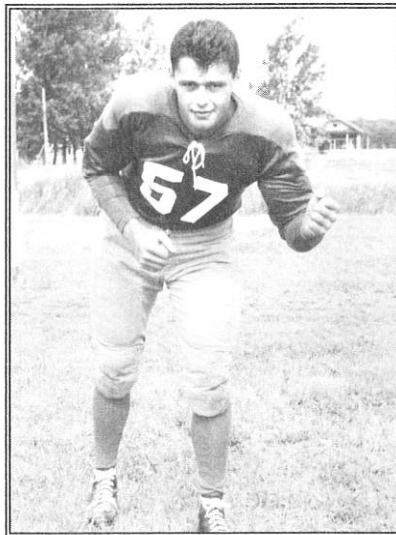

*Une autre étoile  
des Castors de  
Crabtree,  
André  
Desrosiers*

Marcel Riopel a été le premier instructeur et il a dû avoir recours à des joueurs de baseball et de hockey comme Roch Lasalle, Pierre et Michel Ducharme; ainsi que Normand Leblanc qui agissait comme quart-arrière. Avec le temps, une équipe de plus jeunes s'est constituée autour du quart-arrière Raymond Brien dont les étoiles étaient Roch et Guy Desrosiers, Gilles et Christian Granger, Pierre Lachapelle, Yves Lépine et Maurice Généreux. La direction de l'équipe était assurée par Yvan Généreux assisté de Bernard et Roch Desrosiers.

Même si l'expérience n'a duré que quatre ans, elle a permis à Crabtree de montrer un autre aspect de son intérêt pour les activités sportives.

AU TEMPS DES CARNAVALS



Durant une quinzaine d'années, le Carnaval d'hiver de Crabtree a été une institution. De nombreuses activités sociales et sportives favorisaient des rencontres des résidents de Crabtree et de ceux des paroisses environnantes.

Les monuments de glace ou de neige ornaient la devanture de plusieurs maisons. Les citoyens rivalisaient d'adresse et d'imagination dans la présentation de leurs créations.

Parmi les événements marquants des carnivals, il y avait le choix du Monsieur de Crabtree de l'année, l'élection d'une Reine et un bal.

Nous reproduisons des photographies de quelques-uns des monuments de glace (*page 44*) ou de neige (*page 174*) construits au cours des années ainsi que des images du temps passé qui, nous l'espérons, rappelleront de bons souvenirs.



*M. Jean-Denis  
Payette,  
Monsieur de  
Crabtree 1964*



*M. Philippe  
Lévillé,  
Monsieur de  
Crabtree 1970*

75<sup>e</sup> ANNIVERSAIRE



*1<sup>ère</sup> rangée : Rommy Mallette, Bobby Mallette, Normand Leblanc, Jean Lasalle, Marcel Riopel, Lucien Lafortune, Philippe Lasalle, Noël Lasalle 2<sup>e</sup> rangée : Gervais Desrochers, Roch Lafortune Roch Lasalle, Freddy Mallette, Maurice Mireault, Hubert Lasalle, Gaston Rivest, Marcel Gauthier (1949-50)*



*1<sup>ère</sup> rangée : Normand Leblanc, Philippe Lasalle Jr, Pierre Ducharme, Yves Lafortune, Noël Lasalle, Roch Lafortune, Réal Lepage, Gilles Lasalle 2<sup>e</sup> rangée : Jean Lasalle, Marcel Faust, Alain Landreville, Gervais Desrochers, Guy Lavallée, Hubert Lasalle, Rommy Mallette, Marcel Riopel, Marcel Gauthier (1952-53)*



MAIRES ET CONSEILLERS

*Informations tirées des archives*

Plusieurs citoyens de la paroisse et du village ont occupé des postes dans les conseils municipaux. Nous présentons la liste de ces personnes en indiquant la durée de leur mandat.

*MUNICIPALITÉ DE SACRÉ-COEUR-DE-JÉSUS*

<i>DÉBUT DU TERME</i>	<i>MAIRES</i>	<i>CONSEILLERS</i>
<i>15 mai 1922</i>	<i>M. Kay Crabtree</i>	<i>M. Alfred Desrosiers M. Joseph Chamberland M. Joseph Froment M. Auguste Granger M. Alfred Payette M. Joseph Thibodeau</i>
<i>10 janvier 1923</i>	<i>M. Kay Crabtree</i>	<i>M. Joseph Chamberland M. Alphonse Gagnon M. Auguste Thibodeau M. Alfred Desrosiers M. Alfred Payette M. Joseph Froment</i>
<i>5 février 1923</i>		<i>M. Tancrede St-Georges remplace M. Joseph Froment</i>
<i>23 août 1923</i>		<i>M. Arthur Granger remplace M. Alphonse Gagnon</i>
<i>8 septembre 1923</i>	<i>M. Aimé Payette remplace M. Kay Crabtree</i>	
<i>9 janvier 1924</i>	<i>M. Aimé Payette</i>	<i>M. Tancrede St-Georges M. Eugène Perreault M. Auguste Thibodeau M. Joseph Chamberland M. Arthur Granger M. Zéphyrin Perreault</i>
<i>28 février 1924</i>		<i>M. Alphonse Beauséjour remplace M. Zéphyrin Perreault</i>
<i>14 janvier 1925</i>	<i>M. Aimé Payette</i>	<i>M. Roméo Lafortune M. Adélarde Payette M. Médéric Lachapelle M. Alphonse Beauséjour M. Tancrede St-Georges M. Eugène Perreault</i>
<i>29 janvier 1925</i>		<i>M. Ulrich Jetté remplace M. Eugène Perreault M. Thomas Desrosiers remplace M. Tancrede St-Georges</i>





*1<sup>ère</sup> rangée : Jean Ducharme, André Ducharme, Julien Généreux, Jean Lasalle, Camilien St-Georges, Pierre Ducharme, Étienne Racette, 2<sup>e</sup> rangée : Roch Lasalle, Raphaël Dalpé, André Rivest, Paul-Émile Chabot, Elphège Filiatreault, curé, Hubert Lasalle, Jean Chabot, Raymond Bourgeois, Jacques Racette 3<sup>e</sup> rangée : Marcel Riopel, Normand Leblanc, Gaston Jetté, Émile Trudeau, Gérard Venne, Maurice Gervais, (1959-1960)*



*1<sup>ère</sup> rangée : Paul-Émile Venne, Gaston Beaudoin, Clary Laurin, Gervais Desrochers, Jean-Robert Lapointe, Sem Boulard, René Venne, 2<sup>e</sup> rangée : Fernand Buisson, Roch Lasalle, Marcel Riopel, Lucien Chayer, André Vermette, Léo Venne, Georges-Étienne Jodoin (1966)*

<i>DÉBUT DU TERME</i>	<i>MAIRES</i>	<i>CONSEILLERS</i>
<i>13 janvier 1926</i>	<i>M. Aimé Payette</i>	<i>M. Médéric Lachapelle M. Ulrick Jetté M. Thomas Desrosiers M. Roméo Lafortune M. Adélard Payette M. Henri Robert</i>
<i>12 janvier 1927</i>	<i>M. Aimé Payette</i>	<i>M. Adrien Granger M. Joseph Beaudoin M. Adélard Payette M. Thomas Desrosiers M. Ulrick Jetté M. Henri Robert</i>
<i>11 janvier 1928</i>	<i>M. Aimé Payette</i>	<i>M. Adrien Granger M. Joseph Beaudoin M. Adélard Payette M. Joseph Richard M. Ulrick Jetté M. Henri Robert</i>
<i>9 janvier 1929</i>	<i>M. Roméo Lafortune</i>	<i>M. J.-E. Pelletier M. Léopold Jodoin M. Joseph Richard M. Ulrick Jetté M. Edmond Beauséjour M. Henri Robert</i>
<i>8 janvier 1930</i>	<i>M. Roméo Lafortune</i>	<i>M. J.-E. Pelletier M. Edmond Beauséjour M. Léopold Jodoin M. Adrien Lapointe M. Hervé Chevalier M. Josephat Forest</i>
<i>14 janvier 1931</i>	<i>M. Roméo Lafortune</i>	<i>M. Joseph Chamberland M. Joseph Lachapelle M. Joseph Jetté M. Adrien Lapointe M. Hervé Chevalier M. Josephat Forest</i>
<i>19 mars 1931</i>		<i>M. Alphonse Laurin remplace M. Josephat Forest</i>
<i>13 janvier 1932</i>	<i>M. Roméo Lafortune</i>	<i>M. Joseph Lachapelle M. J.-B. Rivest M. Joseph Venne M. Hervé Chevalier M. Joseph Chamberland M. Alphonse Laurin</i>



*Fête du travail en 1944 à Berthier*



*Char allégorique pour la St-Jean-Baptiste de 1946 : MM. Adrien Perreault, Josaphat Gauthier, Roland Bourgeois, Jean-Paul Lépine.*

<i>DÉBUT DU TERME</i>	<i>MAIRES</i>	<i>CONSEILLERS</i>
<i>11 janvier 1933</i>	<i>M. Lionel Froment</i>	<i>M. Florus Payette M. Alphonse Beauséjour M. Hermas Lachapelle M. J.-B. Rivest M. Joseph Venne M. Hervé Chevalier</i>
<i>10 janvier 1934</i>	<i>M. Lionel Froment</i>	<i>M. Florus Payette M. Alphonse Beauséjour M. Hermas Lachapelle M. Hervé Beaudoin M. Émile Boucher M. Honoré Laurin</i>
<i>9 janvier 1935</i>	<i>M. Émile Boucher</i>	<i>M. Eugène Mireault M. Bruno Thibodeau M. Omer Payette M. Hervé Beaudoin M. Ludger Laurin M. Honoré Laurin</i>
<i>5 août 1935</i>		<i>M. Denis Marchand remplace M. Honoré Laurin</i>
<i>8 janvier 1936</i>	<i>M. Émile Boucher</i>	<i>M. Eugène Mireault M. Bruno Thibodeau M. Omer Payette M. Hervé Beaudoin M. Ludger Laurin M. Denis Marchand</i>
<i>13 janvier 1937</i>	<i>M. Émile Boucher</i>	<i>M. Antonio Richard M. Bruno Thibodeau M. Omer Payette M. Hervé Beaudoin M. Ludger Laurin M. Denis Marchand</i>
<i>12 janvier 1938</i>	<i>M. Émile Boucher</i>	<i>M. Antonio Richard M. Bruno Thibodeau M. Omer Payette M. Gérard Lapointe M. Alfred Lepage M. David Lachapelle</i>
<i>11 janvier 1939</i>	<i>M. Émile Boucher</i>	<i>M. Antonio Richard M. Charles Granger M. Omer Payette M. Gérard Lapointe M. Alfred Lepage M. David Lachapelle</i>



*AU TEMPS OÙ ON AIMAIT JOUER DANS LA NEIGE*

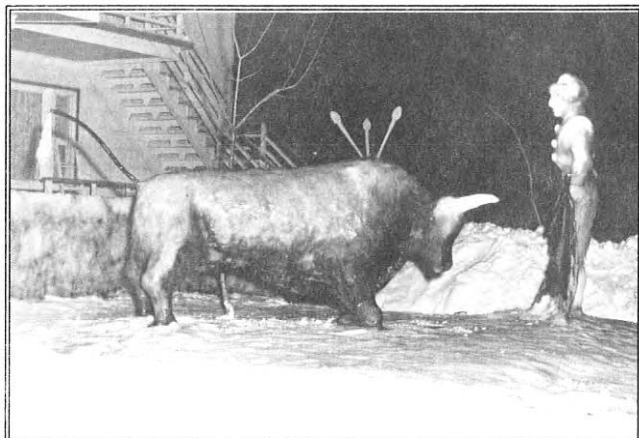

*Le toréador*



*La fontaine*

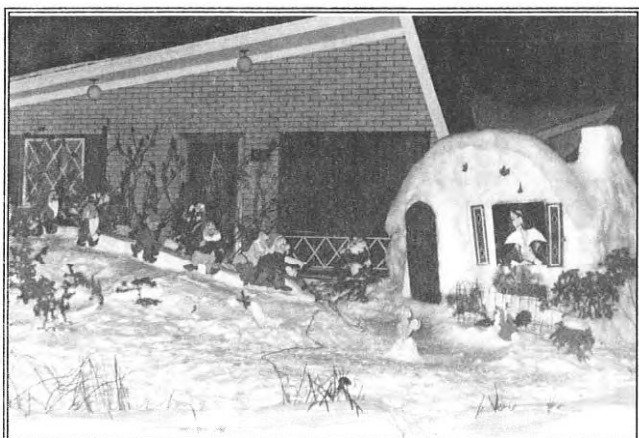

*Blanche-Neige et les sept nains*



*La locomotive du carnaval 66*



*Le traîneau*



*La pitoune*



<i>DÉBUT DU TERME</i>	<i>MAIRES</i>	<i>CONSEILLERS</i>
<i>10 janvier 1940</i>	<i>M. Émile Boucher</i>	<i>M. Antonio Richard M. Charles Granger M. Omer Payette M. Gérard Lapointe M. Alfred Lepage M. David Lachapelle</i>
<i>8 janvier 1941</i>	<i>M. Émile Boucher</i>	<i>M. Léo Desrochers M. Joseph Thibodeau M. Alidas Jetté M. Gérard Lapointe M. Alfred Lepage M. David Lachapelle</i>
<i>14 janvier 1942</i>	<i>M. Émile Boucher</i>	<i>M. Léo Desrochers M. Joseph Thibodeau M. Alidas Jetté M. Rodolphe Desrosiers M. Donat Faust M. Hector Chevalier</i>
<i>13 janvier 1943</i>	<i>M. Émile Boucher</i>	<i>M. C.-A. Granger M. Joseph St-Amour M. Alidas Jetté M. Rodolphe Desrosiers M. Donat Faust M. Hector Chevalier</i>
<i>12 janvier 1944</i>	<i>M. Émile Boucher</i>	<i>M. Charles-É. Coutu M. Joseph St-Amour M. Alidas Jetté M. Roland Bourgeois M. Hector Chevalier M. Rodolphe Desrosiers</i>
<i>10 janvier 1945</i>	<i>M. Léopold Jodoin</i>	<i>M. Philippe Picard M. Germain Bourgeois M. Lorenzo Payette M. Rodolphe Desrosiers M. Lionel Froment M. Hector Chevalier</i>
<i>9 janvier 1946</i>	<i>M. Léopold Jodoin</i>	<i>M. Philippe Picard M. Germain Bourgeois M. Rodolphe Desrosiers M. Lorenzo Payette M. Louis Froment M. Hervé Chevalier</i>
<i>18 février 1946</i>		<i>M. Émile Beaudoin remplace M. Rodolphe Desrosiers</i>

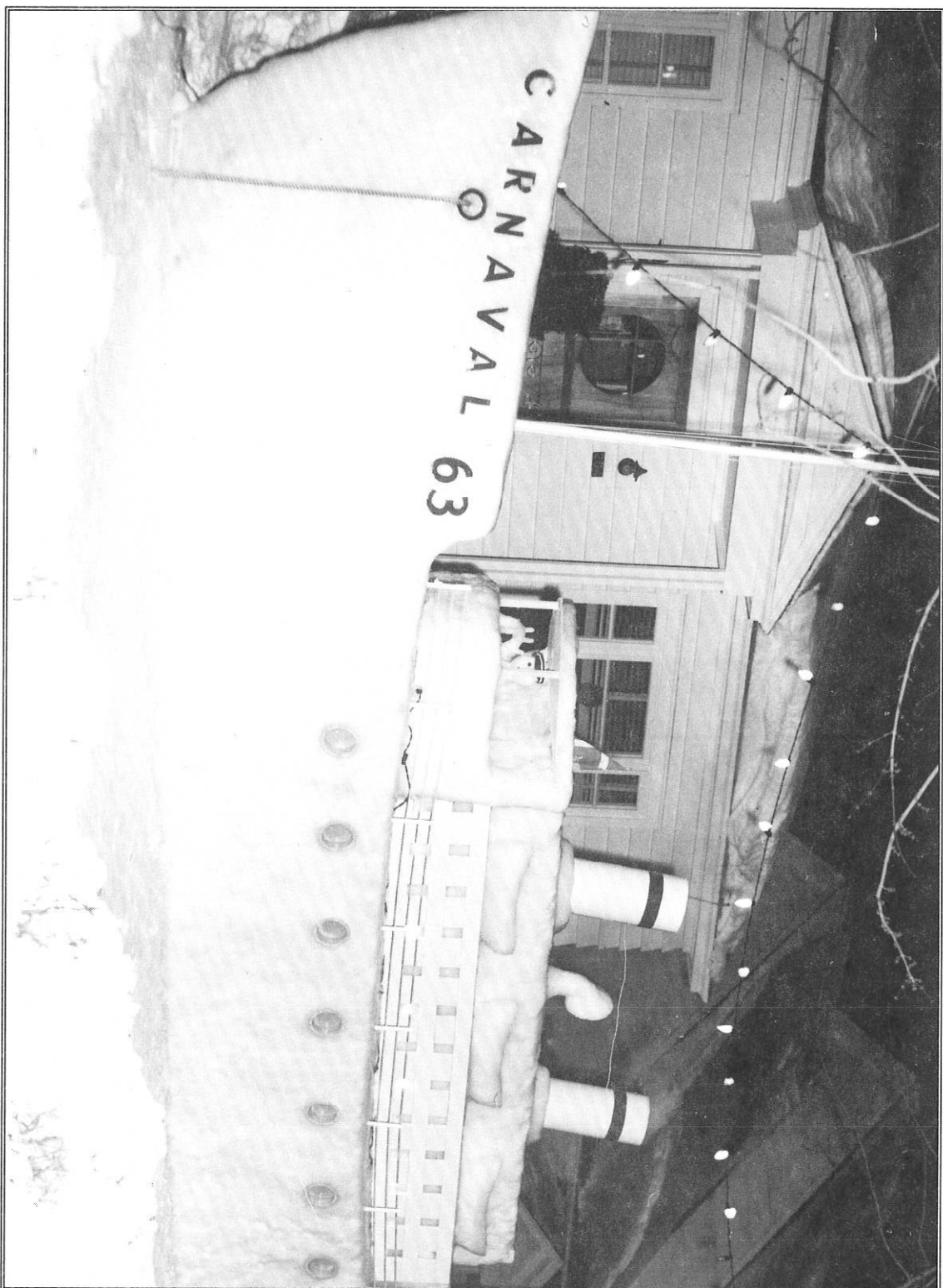

*Le bateau du carnaval 1963 : un travail d'équipe*

<i>DÉBUT DU TERME</i>	<i>MAIRES</i>	<i>CONSEILLERS</i>
<i>7 janvier 1947</i>	<i>M. Léopold Jodoin</i>	<i>M. Raymond Bélanger M. Germain Bourgeois M. Lorenzo Payette M. Émile Beaudoin M. Louis Froment M. Hervé Chevalier</i>
<i>11 janvier 1948</i>	<i>M. Léopold Jodoin</i>	<i>M. Raymond Bélanger M. Germain Bourgeois M. Lorenzo Payette M. Émile Beaudoin M. Albert Sansregret M. Adélar Malo</i>
<i>12 janvier 1949</i>	<i>M. Léopold Jodoin</i>	<i>M. Ernest Paré M. Léo-Paul Savignac M. Jean Thibodeau M. Albert Sansregret M. Émile Beaudoin M. Adélar Malo</i>
<i>11 janvier 1950</i>	<i>M. Léopold Jodoin</i>	<i>M. LéoPaul Savignac M. Jean Thibodeau M. Ernest Paré M. Émile Beaudoin M. Lucien Léveillé M. L.-Philippe Picard</i>
<i>1<sup>er</sup> mai 1950</i>		<i>M. Hervé Chevalier remplace M. L.-Philippe Picard</i>
<i>10 janvier 1951</i>	<i>M. Léopold Jodoin</i>	<i>M. Léo-Paul Savignac M. Jean Thibodeau M. Ernest Paré M. Émile Beaudoin M. Lucien Léveillé M. Hervé Chevalier</i>
<i>9 janvier 1952</i>	<i>M. Léopold Jodoin</i>	<i>M. Léo-Paul Savignac M. Jean Thibodeau M. Ernest Paré M. Oscar Faust M. Lucien Léveillé M. Hervé Chevalier</i>
<i>19 janvier 1953</i>	<i>M. Louis Froment</i>	<i>M. Rolland Desrosiers M. Maurice Gaudet M. Ernest Paré M. Oscar Faust M. Lucien Léveillé M. Hervé Chevalier</i>
<i>7 avril 1953</i>		<i>M. G.-Rolland Bourgeois remplace M. Maurice Gaudet</i>



*1<sup>ère</sup> rangée : J.-Léopold Lasalle. Pierre Goyet. Jean-Jac Bétair. Réal Venne. Michel Boisvert. Yvon Lachapelle. Serge Svard.  
2<sup>e</sup> rangée : Michel Houle. André Venne. André Garceau. Roger Perrault. Gilles Thayer. Claude Malo. Michel Leblanc.  
Jean-Pierre Piché (1975-1976)*

<i>DÉBUT DU TERME</i>	<i>MAIRES</i>	<i>CONSEILLERS</i>
<i>13 janvier 1954</i>	<i>M. Louis Froment</i>	<i>M. Rolland Desrosiers M. G.-Rolland Bourgeois M. Ernest Paré M. Oscar Faust M. Lucien Léveillé M. Hervé Chevalier</i>
<i>12 janvier 1955</i>	<i>M. Louis Froment</i>	<i>M. Rolland Desrosiers M. G.-Rolland Bourgeois M. Ernest Paré M. Oscar Faust M. Lucien Léveillé M. Hervé Chevalier</i>
<i>11 janvier 1956</i>	<i>M. Louis Froment</i>	<i>M. Rolland Desrosiers M. G.-Rolland Bourgeois M. Ernest Paré M. Oscar Faust M. Lucien Léveillé M. Hervé Chevalier</i>
<i>9 janvier 1957</i>	<i>M. Louis Froment</i>	<i>M. Rolland Migué M. G.-Rolland Bourgeois M. Ernest Paré M. Oscar Faust M. Lucien Léveillé M. Hervé Chevalier</i>
<i>8 janvier 1958</i>	<i>M. Omer Payette</i>	<i>M. Rolland Migué M. Alfred Rivest M. Omer Faust M. Joseph Mayer M. Albert Nadeau M. Fernand Laurin</i>
<i>17 juin 1958</i>		<i>M. Jean-Paul Savignac remplace M. Rolland Migué M. Osias Caisse remplace M. Omer Faust.</i>
<i>14 janvier 1959</i>	<i>M. Omer Payette</i>	<i>M. Jean-Paul Savignac M. Alfred Rivest M. Osias Caisse M. Joseph Mayer M. Albert Nadeau M. Fernand Laurin</i>
<i>13 janvier 1960</i>	<i>M. Omer Payette</i>	<i>M. Jean-Paul Savignac M. Alfred Rivest M. Osias Caisse M. Joseph Mayer M. Maurice Desrosiers M. Fernand Laurin</i>



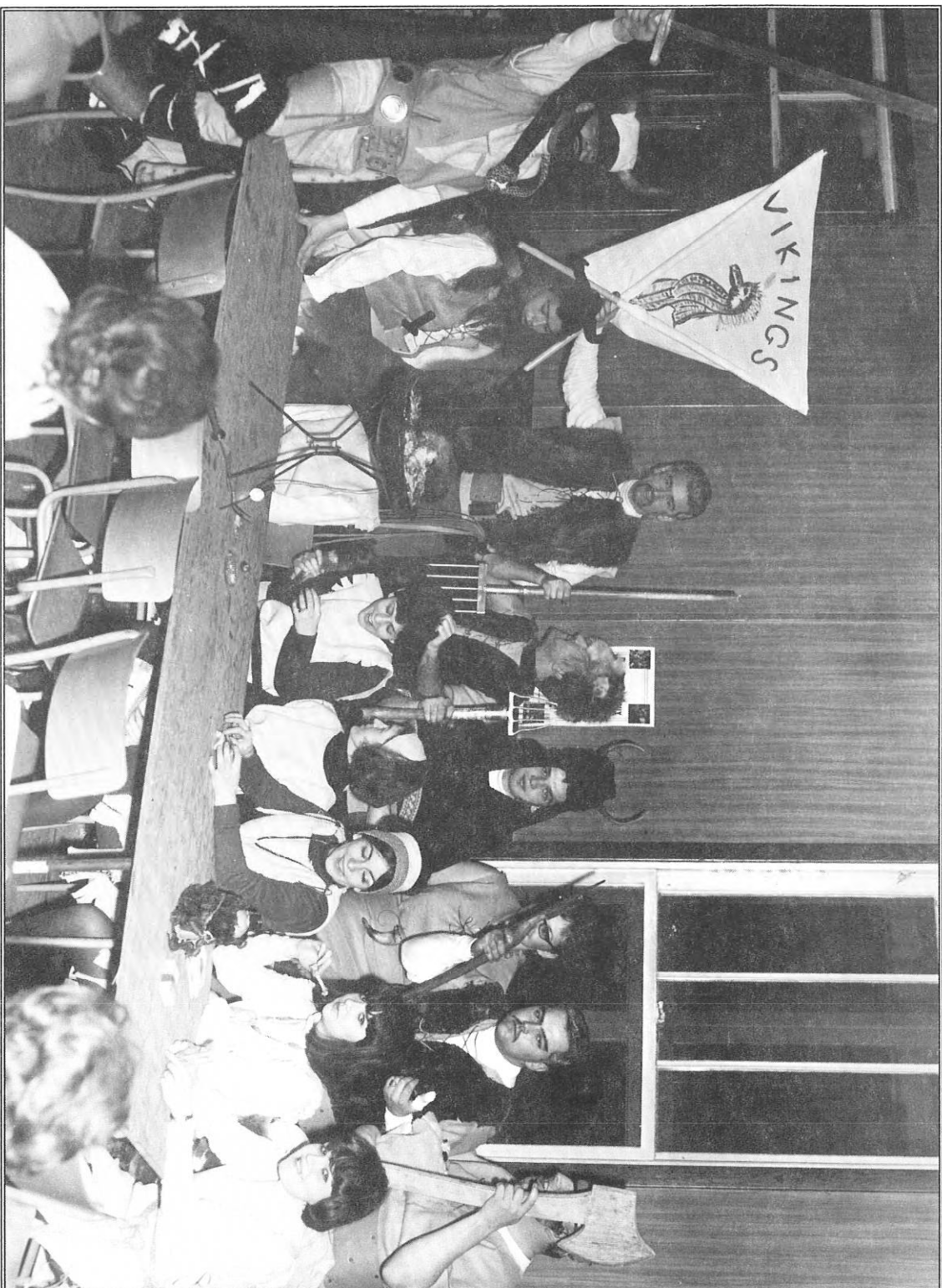

*An bal masqué du Carnaval. quelqu'un portait-il un masque ?*

<i>DÉBUT DU TERME</i>	<i>MAIRES</i>	<i>CONSEILLERS</i>
<i>11 janvier 1961</i>	<i>M. Gaston Beaudoin</i>	<i>M. Bernard Labine M. Alfred Rivest M. Osias Caisse M. Joseph Mayer M. Maurice Desrosiers M. Eddy Laurin</i>
<i>9 mars 1961</i>		<i>M. Florent Faust remplace M. Osias Caisse M. J.-Louis Desrosiers remplace M. Joseph Mayer</i>
<i>18 décembre 1961</i>		<i>M. Florian Ratelle remplace M. Eddy Laurin</i>
<i>10 janvier 1962</i>	<i>M. Gaston Beaudoin</i>	<i>M. Bernard Labine M. René Melançon M. Florent Faust M. J.-Louis Desrosiers M. Maurice Desrosiers M. Florian Ratelle</i>
<i>9 janvier 1963</i>	<i>M. Gaston Beaudoin</i>	<i>M. Bernard Labine M. René Melançon M. Florent Faust M. J.-Louis Desrosiers M. Florent Sansregret M. Florian Ratelle</i>
<i>4 mars 1963</i>		<i>M. Paul Landreville remplace M. Bernard Labine</i>
<i>8 janvier 1964</i>	<i>M. Gaston Beaudoin</i>	<i>M. Paul Landreville M. René Melançon M. Florent Faust M. J.-Louis Desrosiers M. Florent Sansregret M. Adelin Mailloux</i>
<i>13 janvier 1965</i>	<i>M. Gaston Beaudoin</i>	<i>M. Paul Landreville M. René Melançon M. Florent Faust M. Jean-Marie Rivest M. Florent Sansregret M. Adelin Mailloux</i>
<i>27 septembre 1965</i>		<i>M. Jean Thibodeau remplace M. René Melançon</i>
<i>12 janvier 1966</i>	<i>M. Gaston Beaudoin</i>	<i>M. Paul Landreville M. Jean Thibodeau M. Philippe Lagacé M. Jean-Marie Rivest M. Maurice Malo M. Adelin Mailloux</i>



*Au Carnaval de 1966, quelques "gâtéux" en compagnie de Monsieur de Crabtree et de Madame Malo*

<i>DÉBUT DU TERME</i>	<i>MAIRES</i>	<i>CONSEILLERS</i>
<i>11 janvier 1967</i>	<i>M. Gaston Beaudoin</i>	<i>M. Bertrand Côté M. Jean Thibodeau M. Philippe Lagacé M. Jean-Marie Rivest M. Maurice Malo M. Gilles Picard</i>
<i>10 janvier 1968</i>	<i>M. Gaston Beaudoin</i>	<i>M. Bertrand Côté M. Jean Thibodeau M. Philippe Lagacé M. Jean-Marie Rivest M. Maurice Malo M. Gilles Picard</i>
<i>26 octobrre 1969</i>	<i>M. Gaston Beaudoin</i>	<i>M. Bertrand Côté M. Jean Thibodeau M. Réjean Payette M. Jean-Marie Rivest M. Maurice Malo M. Gilles Picard</i>
<i>28 octobre 1973</i>	<i>M. Maurice Malo</i>	<i>M. Bertrand Côté M. Jean Thibodeau M. André Desrosiers M. Henri-Paul Rivest M. André Chevalier M. Jean-Maurice Desrosiers</i>
<i>31 octobre 1976</i>	<i>M. Maurice Malo</i>	<i>M. Pierre Forget M. Bernard Bourgeois M. André Desrosiers M. Henri-Paul Rivest M. André Chevalier M. Jean-Maurice Desrosiers</i>
<i>29 octobre 1978</i>	<i>M. Maurice Malo</i>	<i>M. Pierre Forget M. Bernard Bourgeois M. René Mayer M. Henri-Paul Rivest M. Roger Picard M. Jean-Maurice Desrosiers</i>
<i>28 octobre 1979</i>	<i>M. Maurice Malo</i>	<i>M. Michel Houle M. Bernard Bourgeois M. René Mayer M. Henri-Paul Rivest M. Roger Picard M. Maurice Généreux</i>



*Les plus beaux des "gâtéiens" du Carnaval de 1966*



<i>DÉBUT DU TERME</i>	<i>MAIRES</i>	<i>CONSEILLERS</i>
<i>24 octobre 1982</i>	<i>M. Maurice Malo</i>	<i>M. Jacques Desrosiers M. Bernard Bourgeois M. René Mayer M. Yves Maheu M. Roger Picard M. Henri Thouin</i>
<i>11 novembre 1985</i>	<i>M. Georges Contant</i>	<i>M. Maurice Lagacé M. Bernard Bourgeois M. René Mayer M. Yves Maheu M. Henri Thouin M. Roger Picard</i>
<i>8 juin 1986</i>		<i>M. Jacques Desrosiers remplace M. René Mayer</i>
<i>19 octobre 1986</i>	<i>M. Georges Contant</i>	<i>M. Maurice Lagacé M. Jacques Boulanger M. Jacques Desrosiers M. Raymond Beauchamp M. Roger Picard M. Henri Thouin</i>
<i>18 octobre 1987</i>	<i>M. Georges Contant</i>	<i>M. Maurice Lagacé M. Jacques Boulanger M. Jacques Desrosiers M. Raymond Beauchamp M. Jean-Guy Brousseau M. Henri Thouin</i>
<i>25 octobre 1988</i>	<i>M. Georges Contant</i>	<i>M. Jean-Robert Beaudoin M. Jacques Boulanger Mme France Froment M. Claude Payette M. Jean-Guy Brousseau M. Henri Thouin</i>
<i>3 mars 1990</i>		<i>M. André Picard remplace M. Claude Payette</i>
<i>1 novembre 1992</i>	<i>M. Jacques Éthier</i>	<i>M. Jean-Robert Beaudoin M. Éric Bourgeois Mme France Froment M. André Picard M. Gilles Coderre M. Maurice Lagacé</i>
<i>25 octobre 1994</i>		<i>M. Gaétan Lacombe remplace M. Maurice Lagacé</i>

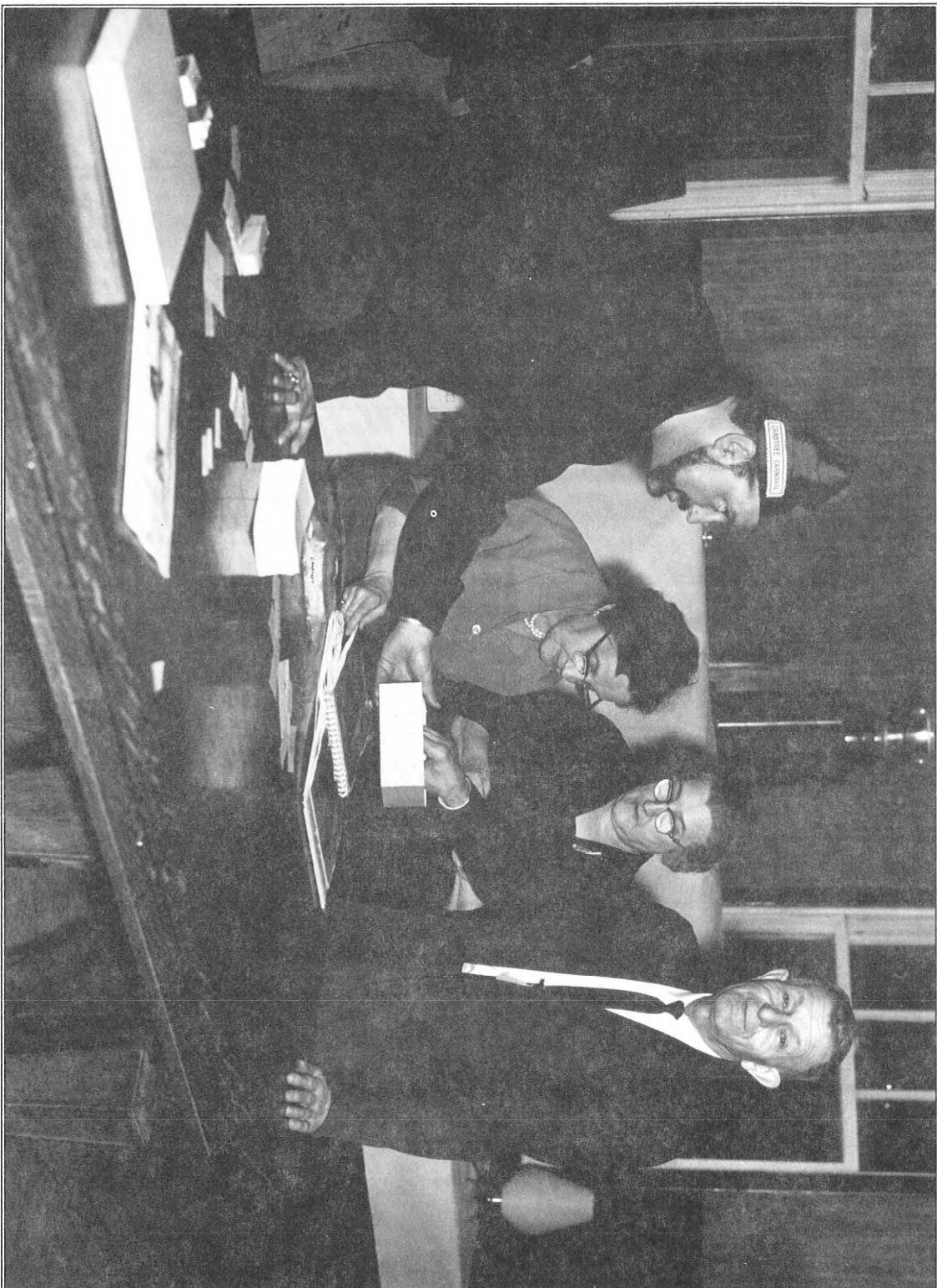

*Au Carnaval, à la fin de la partie de cartes, le tirage des prix de présence se faisait sérieusement*

MUNICIPALITÉ DU VILLAGE DE CRABTREE

<i>DÉBUT DU TERME</i>	<i>MAIRES</i>	<i>CONSEILLERS</i>
<i>17 janvier 1945</i>	<i>M. Émile Boucher</i>	<i>M. Eugène Mireault M. Roland Bourgeois M. Lucien Léveillé M. Georges Nadeau M. Émilien Lachapelle M. Antonio Granger</i>
<i>24 janvier 1945</i>		<i>M. Joseph Marchand remplace M. Georges Nadeau M. Florus Payette remplace M. Lucien Léveillé</i>
<i>9 janvier 1946</i>	<i>M. Émile Boucher</i>	<i>M. Florus Payette M. Roland Bourgeois M. Joseph Marchand M. Alphonse Beauséjour M. Philias Beaudry M. Albany Jetté</i>
<i>8 janvier 1947</i>	<i>M. Roméo Lafortune</i>	<i>M. Omer Laurin M. Florus Payette M. Joseph Marchand M. Philias Beaudry M. Alphonse Beauséjour M. Albany Jetté</i>
<i>28 mai 1947</i>		<i>M. Hervé Laurin remplace M. Philias Beaudry</i>
<i>9 juin 1947</i>		<i>M. Onésime Lepage remplace M. Alphonse Beauséjour</i>
<i>14 septembre 1947</i>		<i>M. Albert Beauséjour remplace M. Albany Jetté</i>
<i>14 janvier 1948</i>	<i>M. Roméo Lafortune</i>	<i>M. Omer Laurin M. Florus Payette M. Onésime Lepage M. Antonio Granger M. Engelbert Gaudet M. Joseph Marchand</i>
<i>13 juillet 1949</i>	<i>M. Émile Boucher</i>	<i>M. René Jodoin M. Joseph Blouin M. Laurent Lalonde M. Antonio Granger M. Onésime Lepage M. Engelbert Gaudet</i>
<i>27 octobre 1949</i>		<i>M. Alfred Lepage remplace M. Antonio Granger</i>



*Monsieur de Crubirec 1966, en compagnie de la Reine, de ses richesses, du président du Carnaval et de Mme Gaudet*

<i>DÉBUT DU TERME</i>	<i>MAIRES</i>	<i>CONSEILLERS</i>
<i>12 juillet 1950</i>	<i>M. Émile Boucher</i>	<i>M. Alfred Lepage M. Robert Thibodeau M. Engelbert Gaudet M. René Jodoin M. Joseph Blouin M. Laurent Lalonde</i>
<i>11 juillet 1951</i>	<i>M. Émile Boucher</i>	<i>M. René Jodoin M. René Venne M. Laurent Lalonde M. Alfred Lepage M. Robert Thibodeau M. Engelbert Gaudet</i>
<i>9 juillet 1952</i>	<i>M. Émile Boucher</i>	<i>M. Alfred Rivest M. Robert Thibodeau M. Roland Bourgeois M. René Jodoin M. René Venne M. Laurent Lalonde</i>
<i>28 octobre 1952</i>		<i>M. Sinaï Laurin remplace M. Laurent Lalonde M. Benoît Granger remplace M. Alfred Rivest</i>
<i>8 juillet 1953</i>	<i>M. Émile Boucher</i>	<i>M. René Jodoin M. René Venne M. Sinaï Laurin M. Benoît Granger M. Robert Thibodeau M. Roland Bourgeois</i>
<i>28 décembre 1953</i>		<i>M. Philippe Léveillé remplace M. René Jodoin</i>
<i>14 juillet 1954</i>	<i>M. Émile Boucher</i>	<i>M. Benoît Granger M. Robert Thibodeau M. Aza Latendresse M. Philippe Léveillé M. René Venne M. Sinaï Laurin</i>
<i>13 juillet 1955</i>	<i>M. Florus Payette</i>	<i>M. Georges Dumais M. Denis Cadieux M. Gilles Thibodeau M. Benoît Granger M. Robert Thibodeau M. Aza Latendresse</i>
<i>19 avril 1956</i>		<i>M. Robert Rivest remplace M. Gilles Thibodeau</i>





*L'Équipe féminine de ballon-balai. C'était bien avant les jeux olympiques de Lillehammer*

<i>DÉBUT DU TERME</i>	<i>MAIRES</i>	<i>CONSEILLERS</i>
<i>11 juillet 1956</i>	<i>M. Florus Payette</i>	<i>M. Roch Lasalle M. Robert Thibodeau M. Aza Latendresse M. Georges Dumais M. Denis Cadieux M. Robert Rivest</i>
<i>10 juillet 1957</i>	<i>M. Laurent Lalonde</i>	<i>M. Philippe Léveillé M. Denis Cadieux M. Robert Rivest M. Roch Lasalle M. Robert Thibodeau M. Aza Latendresse</i>
<i>20 mai 1958</i>	<i>M. Roch Lasalle remplace M. Laurent Lalonde</i>	<i>M. Georges-A. Héту remplace M. Roch Lasalle</i>
<i>8 juillet 1959</i>	<i>M. Roch Lasalle</i>	<i>M. Philippe Léveillé M. Denis Cadieux M. Robert Rivest M. Georges-Albert Héту M. Robert Thibodeau M. Guy Théroux</i>
<i>13 juillet 1960</i>	<i>M. Roch Lasalle</i>	<i>M. Georges-Albert Héту M. Gervais Desrochers M. Guy Théroux M. Philippe Léveillé M. Denis Cadieux M. Robert Rivest</i>
<i>12 juillet 1961</i>	<i>M. Roch Lasalle</i>	<i>M. Armand Marchand M. Denis Cadieux M. Paul Thibodeau M. Georges-Albert Héту M. Gervais Desrochers M. Guy Théroux</i>
<i>11 juillet 1962</i>	<i>M. Roch Lasalle</i>	<i>M. Georges-Albert Héту M. Gervais Desrochers M. Guy Théroux M. Armand Marchand M. Denis Cadieux M. Paul Thibodeau</i>
<i>10 juillet 1963</i>	<i>M. Roch Lasalle</i>	<i>M. Armand Marchand M. Marcel Riopel M. Paul Thibodeau M. Georges-Albert Héту M. Gervais Desrochers M. Guy Théroux</i>

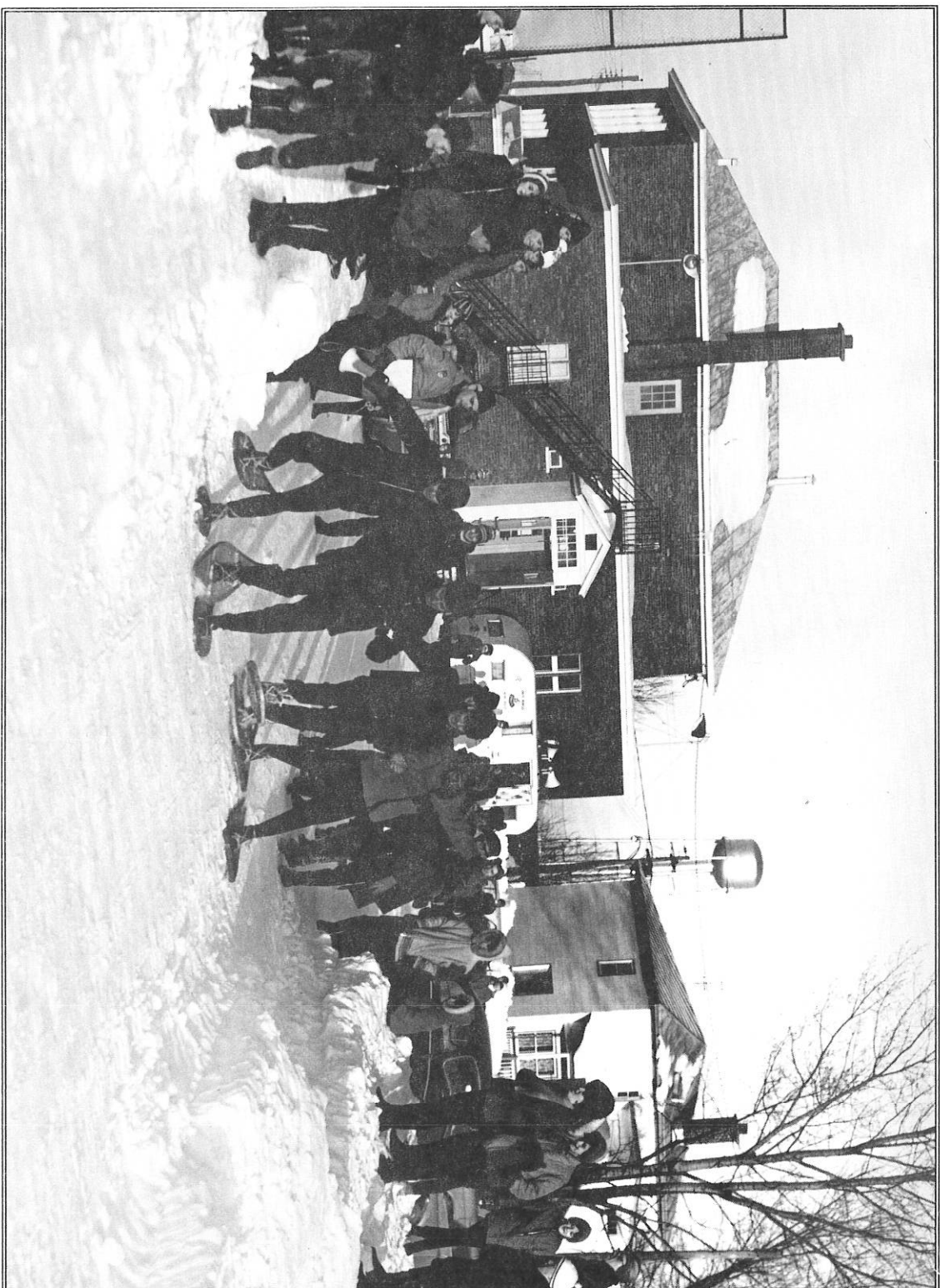

*La course en raquettes. N'est-ce pas qu'ils ont l'air de professionnels ?*

<i>DÉBUT DU TERME</i>	<i>MAIRES</i>	<i>CONSEILLERS</i>
<i>16 juillet 1963</i>		<i>M. René Venne remplace M. Guy Théroux</i>
<i>8 juillet 1964</i>	<i>M. Roch Lasalle</i>	<i>M. Alain Landreville M. Gervais Desrochers M. René Venne M. Armand Marchand M. Marcel Riopel M. Paul Thibodeau</i>
<i>14 juillet 1965</i>	<i>M. René Venne</i>	<i>M. Armand Marchand M. Marcel Riopel M. Guy Théroux M. Alain Landreville M. Gervais Desrochers M. André Vermette</i>
<i>7 mars 1966</i>		<i>M. Paul-Henri Dupuis remplace M. Armand Marchand</i>
<i>13 juillet 1966</i>	<i>M. René Venne</i>	<i>M. Gilles Granger M. Philippe Lasalle M. Henri-Denis Johnson M. Paul-Henri Dupuis M. Marcel Riopel M. Guy Théroux</i>
<i>12 juillet 1967</i>	<i>M. René Venne</i>	<i>M. Paul-Henri Dupuis M. Marcel Riopel M. Raymond Lepage M. Gilles Granger M. Philippe Lasalle M. Henri-Denis Johnson</i>
<i>16 mai 1968</i>		<i>M. André Venne remplace M. Gilles Granger</i>
<i>10 juillet 1968</i>	<i>M. René Venne</i>	<i>M. Yvon Blanchet M. Roch Lafortune M. Henri-Denis Johnson M. Paul-Henri Dupuis M. Marcel Riopel M. Raymond Lepage</i>
<i>24 mars 1969</i>		<i>M. Camilien St-Georges remplace M. Raymond Lepage</i>
<i>26 octobre 1969</i>	<i>M. Gervais Desrochers</i>	<i>M. Rémi Landry M. Marcel Riopel M. Camilien St-Georges M. Yvon Blanchet M. Roch Lafortune M. Henri-Denis Johnson</i>



*Avec Monsieur de l'arbre 1966, avec la Reine et les duchesses, des "jeunes" d'alors costumés à la "beatnik"*



<i>DÉBUT DU TERME</i>	<i>MAIRES</i>	<i>CONSEILLERS</i>
<i>31 octobre 1971</i>	<i>M. Gervais Desrochers</i>	<i>M. Raymond Ricard M. Alexandre Rivest M. Camilien St-Georges M. Yvon Blanchet M. Roch Lafortune M. Henri-Denis Johnson</i>
<i>7 septembre 1976</i>		<i>M. Lucien Lafortune remplace M. Roch Lafortune</i>
<i>31 octobre 1976</i>	<i>M. Gervais Desrochers</i>	<i>M. Michel Marion M. Lucien Lafortune M. Roger Chaput M. Raymond Ricard M. Henri Marsolais M. Alain Landreville</i>
<i>30 octobre 1977</i>	<i>M. Alain Landreville</i>	<i>M. Raymond Brien M. Henri Marsolais M. Jacques Laperrière M. Michel Marion M. Lucien Lafortune M. Roger Chaput</i>
<i>2 novembre 1981</i>	<i>M. Alain Landreville</i>	<i>M. Raymond Brien M. Henri Marsolais M. Jacques Laperrière M. Michel Marion M. Lucien Lafortune M. Marcel Plante</i>
<i>1<sup>er</sup> novembre 1982</i>		<i>M. Robert Bourgeois remplace M. Michel Marion</i>
<i>1 novembre 1983</i>		<i>M. Martial Perreault remplace M. Robert Bourgeois</i>
<i>30 octobre 1984</i>	<i>M. Alain Landreville</i>	<i>M. Raymond Brien M. Henri Marsolais M. Richard Roberge M. Martial Perreault M. Lucien Lafortune M. Marcel Plante</i>
<i>3 novembre 1986</i>	<i>M. Alain Landreville</i>	<i>M. Raymond Gauthier M. Henri Marsolais M. Richard Roberge M. Martial Perreault M. Lucien Lafortune M. Michel Landry</i>
<i>13 septembre 1987</i>		<i>M. Denis Laporte remplace M. Raymond Gauthier</i>

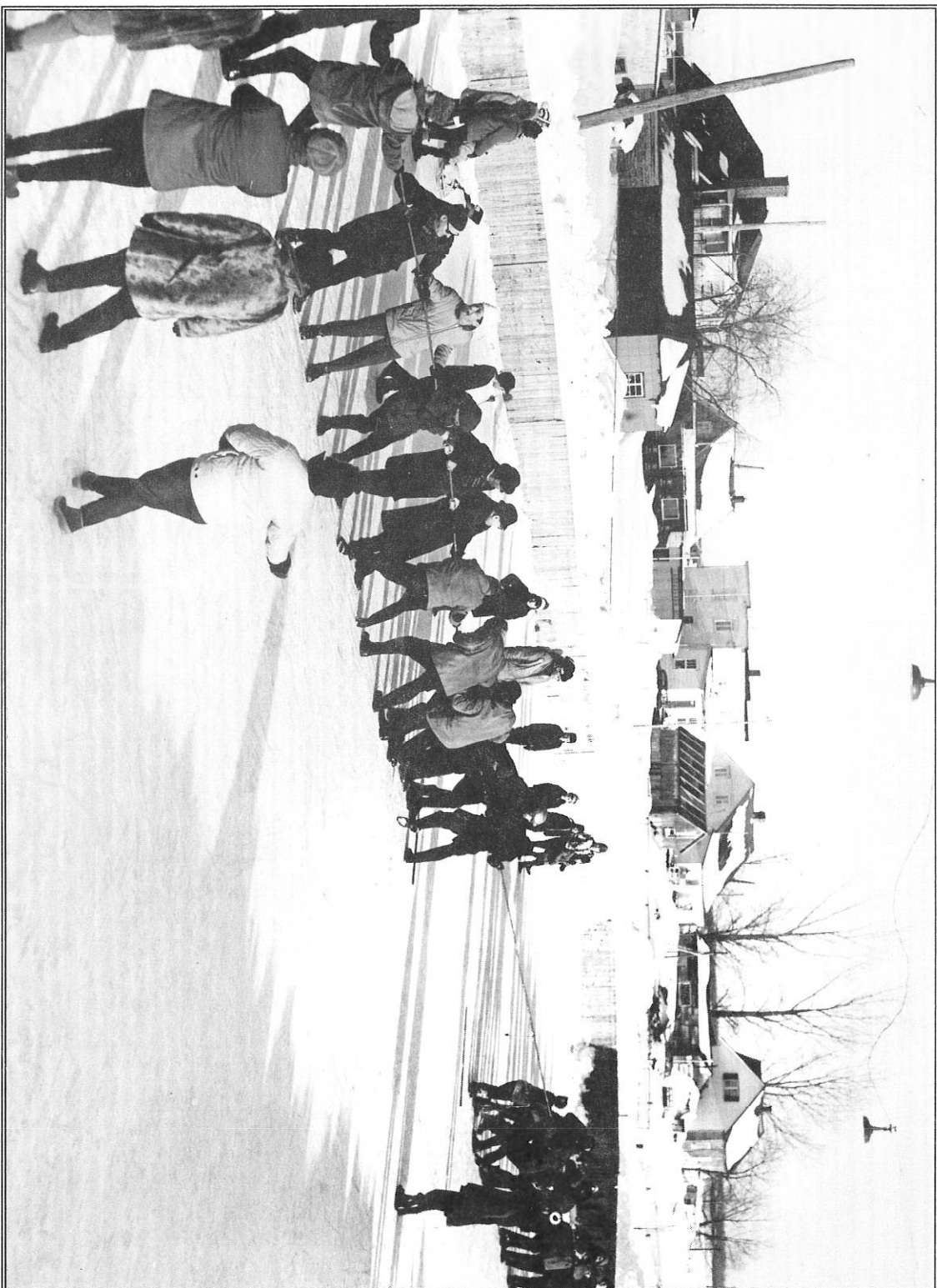

*La "sonque" à la corde.*

<i>DÉBUT DU TERME</i>	<i>MAIRES</i>	<i>CONSEILLERS</i>
<i>2 novembre 1987</i>	<i>M. Raymond Brien</i>	<i>M. Denis Laporte M. Henri Marsolais M. Martial Perreault M. Mario Lasalle M. Michel Landry M. Lucien Lafortune</i>
<i>17 octobre 1988</i>		<i>Mme Nicole G.-Lapointe remplace M. Martial Perreault M. Claude Malo remplace M. Lucien Lafortune</i>
<i>2 novembre 1988</i>	<i>M. Raymond Brien</i>	<i>M. Denis Laporte M. Henri Marsolais Mme Nicole G.-Lapointe M. Mario Lasalle M. Michel Landry M. Claude Malo</i>
<i>16 octobre 1989</i>		<i>M. Sylvain Beaudoin remplace M. Henri Marsolais</i>
<i>1<sup>er</sup> novembre 1990</i>	<i>M. Raymond Brien</i>	<i>M. Denis Laporte M. Sylvain Beaudoin Mme Michèle Racette M. Mario Lasalle M. Michel Landry M. Claude Malo</i>
<i>6 novembre 1994</i>	<i>M. Denis Laporte</i>	<i>M. Daniel Leblanc M. Gilles Granger M. Mario Lasalle M. Jean Brousseau M. Gaétan Riopel-Savignac M. Michel Landry</i>



DES SOUVENIRS ANCIENS

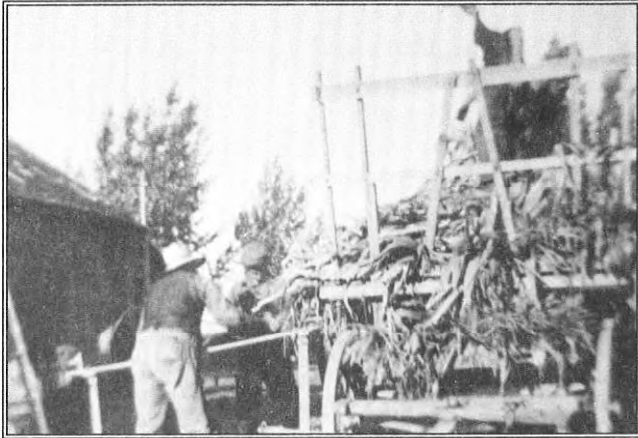

*L'ensilage en automne.*

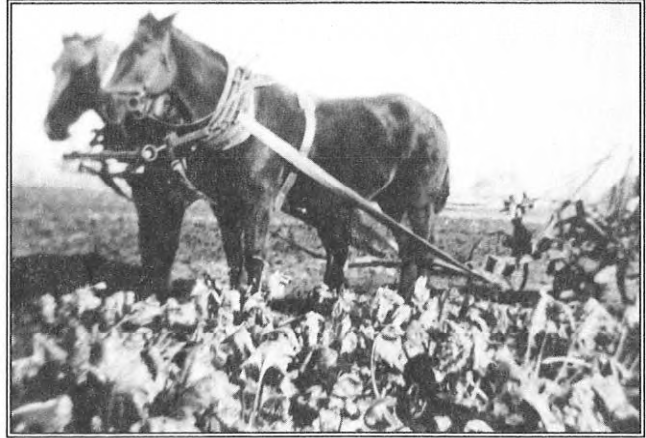

*Avez-vous connu cette façon de travailler ?*



*L'école du chemin Archambault*



*L'école du chemin de la Rivière Rouge*

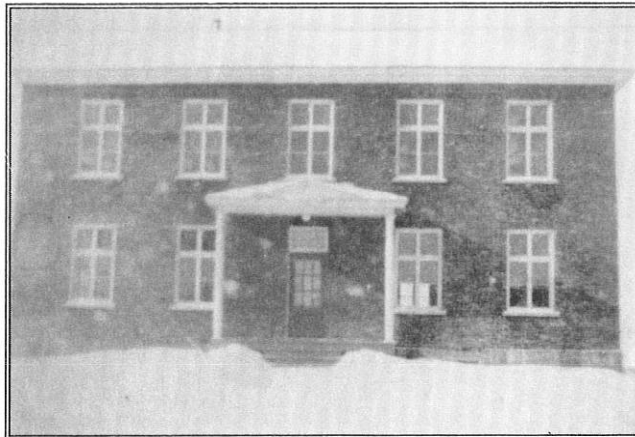

*L'école des garçons*

*Connaissez-vous des gens ayant fréquenté ces écoles ?*

## MERCI À NOS BIENFAITEURS

Pour réaliser son projet d'album souvenir, le comité organisateur des fêtes du soixante-quinzième anniversaire a reçu l'appui de plusieurs personnes et organismes.

Nous voulons tout d'abord signaler la collaboration des commerçants, industriels et professionnels de Crabtree et de la région qui, en prenant de la publicité dans nos pages, ont participé directement au financement du projet.

Nous remercions bien sincèrement toutes ces personnes et industries dont nous présentons plus bas la liste.

À côté de celles-ci, des organismes locaux ont apporté une contribution financière importante pour laquelle nous tenons à les remercier de tout coeur. Sans eux, nous n'aurions pu produire cet album-souvenir et laisser cet héritage à la postérité.

Ces organismes sont :

Le Conseil municipal du Village de Crabtree.

Le Conseil municipal de la paroisse de Sacré-Coeur de Crabtree.

La Caisse populaire Desjardins de Crabtree.

La Compagnie des Papiers Scott limitée.

Le Syndicat national des travailleuses et travailleurs des pâtes et papiers de Crabtree inc.



### LISTE DE NOS ANNONCEURS PAR ORDRE ALPHABÉTIQUE) :

	<i>Page</i>		
<i>A. Henri &amp; Fils, inc.machinerie,</i> .....	112	<i>Boucher, Champagne, Thiffault, Pellerin &amp;</i>	
<i>A.B.C. Fosses septiques,</i> .....	22	<i>Forest, comptables agréés</i> .....	84
<i>Albert Aimaro &amp; Associés, inc. ingénieurs-</i>		<i>Buffet L.G. enr.</i> .....	30
<i>conseils,</i> .....	96	<i>Buffet Renaud,</i> .....	104
<i>Aluminium Luc Picard, inc.</i> .....	124	<i>Bureau d'évaluation Michel Venne, (Le)</i> .....	28
<i>Ameublement "La Québécoise, inc"</i> .....	100	<i>Camping Deux-Rivières,</i> .....	122
<i>André Middleton, finition de planchers,</i> .....	120	<i>Casse-croûte chez Nippon,</i> .....	32
<i>André Philibert, (Avon),</i> .....	108	<i>Chantal Rivest, audioprothésiste,</i> .....	94
<i>Assurances Raymond Malo, Inc. (Les)</i> .....	46	<i>Chantal Tremblay, assurances</i> .....	138
<i>Assurances Robert Côté, enr. (Les)</i> .....	30	<i>Claude Boulard Service, enr.</i> .....	122
<i>Atelier Claude Éthier, enr.</i> .....	88	<i>Club de Golf de Crabtree,</i> .....	132
<i>Atelier Rubis,</i> .....	34	<i>Construction Coderre, inc.</i> .....	102
<i>Autos Jacques Cantara,</i> .....	28	<i>Construction Raphaël Dalpé, inc.</i> .....	116
<i>Bertrand Payette,</i> .....	114	<i>Construction Richard Magnan,</i> .....	124
<i>Blais, électro-ménager,</i> .....	124	<i>Crabtree Pizzeria,</i> .....	88



## 75<sup>e</sup> ANNIVERSAIRE

Danièle Dion Lasalle, "Clinique d'électrolyse", .....	118	Martin & Lucas, inc. ....	56
Denis Malo & Fils, inc. excavation, .....	42	M <sup>e</sup> Pierre Perreault, avocat, .....	38
Denis Massicotte, pharmacie, .....	90	Migué T.V. Service, .....	110
Dépanneur Crabtree Vidéo, .....	34	Nathalie Riopel, M.D. dentiste, .....	38
Dépanneur La P'tite Épicerie .....	104	Nettoyeur Desrochers, .....	116
Dépanneur Tabagie du Centre, .....	116	Noël Lapointe & Fils, entrepreneur électricien, .....	42
Desro-Rénovation, inc. ....	36	Nord-Ben, inc. ....	86
Destrempe & Laporte, impôts-gestion, .....	92	Omer Landreville & Fils, inc. ....	110
Donat Piette (1987) inc. ....	106	P'tites machineries, enr. (Aux), .....	114
Ducharme & Fils inc. ....	98	Pavillon Racette-Thérien, .....	30
École de danse Venise, enr. ....	40	Prud'Homme & Prud'Homme, notaires .....	112
Excavation Bourgeois Déneigement, inc. ....	36	Ramsay Précision, inc. ....	32
Ferme du Gaulois, (La), .....	94	Résidence Chez Nous, enr. ....	28
Ferme Jacques Gagnon, .....	114	Résidence funéraire André Legaré, .....	126
Fleuriste La Bouquetière, enr. ....	104	Résidence funéraire de Lancaudière, .....	20
Francis Noël, Distribution Yves Pichette, .....	42	Résidence Joli-Coeur, .....	122
François Riopel, .....	106	Résidence L'Évangéline, .....	124
Gagnon, Chaîné & associés, avocats, .....	98	Résidence Racette, .....	112
Gagnon, Raymond, Cantin, notaires, .....	84	Resto Rose, .....	114
Garage Exel, Claude D'Amour, .....	40	Richard Malo, Transport, .....	110
Garage Maurice Dufresne, .....	30	Rodrigue Julien, ingénieur-conseil, .....	26
Georges Lajeunesse & Fils, inc. Esso, .....	138	Roy & Clavet, inc. urbanisme et architecture .....	106
Gervais Desrochers, "Inter Gestion", .....	50	Salon A.B.C. (Hairfax International), .....	110
Gilles Beauséjour "Brasserie Le Tonneau" ..	26	Salon Coupe en tête, .....	40
Graybec Calc, inc. ....	74	Salon Francine, .....	116
Groupe Beaulieu, Coutu & Associés, (Le) éva- luateurs agréés, .....	72	Salon pour toi, .....	112
Imprimerie Durand ltée, .....	28	Serge Daigle, entrepreneur-électricien, .....	72
J.D. Sports, inc. ....	90	Service de Garde "Les Petits Amis" .....	118
Jacques Tessier, .....	38	Service de secrétariat, .....	32
Jean-François Côté, .....	100	Services Fiscaux Luc St-Jean Inc. ....	96
Karam, Fruits & légumes, (André Rivest) ..	108	Service sanitaire R.S. inc. ....	86
L'Oasis du Rotin, enr. ....	100	Services D.E.R. enr. (Les) .....	34
Lachapelle & Lord, notaires, .....	120	St-Louis & Associés, ingénieurs-conseils, ..	108
Latendresse Asphalte, inc. ....	102	Station de Service Coco Venne, inc. ....	120
Les Papiers Scott .....	18	Studio de photographie Daniel St-Jean, .....	40
Les Trophées J.L.M. inc. ....	106	Sylvie Lauzon, optométriste, .....	42
Librairie René Martin, ltée, .....	56	Trottoir Joliette, entrepreneur général, .....	138
L'Industrielle Alliance, Michel Généreux ..	118	Variétés Simone Richard .....	38
Location Coutu, Inc. ....	36	Vianney Mailhot, machine shop .....	32
M. Mécano, enr. Denis Labrecque, .....	122	Vidéo Royal, .....	108
Marc Chevalier, denturologue, .....	92	Villa Crabtree, inc. ....	118
Marcel Leblanc, .....	36	Villa Soleil, .....	120
Marché Gilles Lapointe de Crabtree, .....	20		

TABLE DES MATIÈRES

Voeux de Mgr Lussier .....	2	La Caisse populaire Desjardins de Crabtree...	79
Voeux de M. le curé Réal Simard.....	3	Du Village de Crabtree à la Municipalité de Crabtree .....	83
À votre service à la Municipalité Sacré-Coeur de Crabtree .....	4	Un homme aux multiples carrières .....	95
Voeux de M. Jacques Éthier, maire .....	5	Les Chevaliers de Colomb.....	103
À votre service au Village de Crabtree .....	6	Une Église en changement .....	107
Voeux de M. Denis Laporte, maire .....	7	L'AFEAS de Crabtree.....	109
Voeux de M. Guy Chevrette, député provincial, .....	8	L'AFEAS toujours à l'oeuvre .....	113
Voeux de M. René Laurin, député fédéral .....	9	L'Âge d'Or en action.....	113
Un message de reconnaissance .....	10	L'Âge d'Or de Crabtree.....	115
Le comité organisateur des fêtes du 75 <sup>e</sup> anniversaire.....	11	Des familles nombreuses.....	121
Crabtree : une grande famille.....	13	Des pionniers.....	123
Les membres du Comité organisateur.....	14	Société St-Vincent-de-Paul.....	125
Le "moulin" de Crabtree .....	19	Piste B.M.X. ....	125
La paroisse religieuse.....	25	Les salons funéraires de Crabtree.....	127
Les marguilliers.....	39	Le "Trou de Fée" de Crabtree.....	129
Sculptures de glace faites par Mme Alfred Leblanc.....	44	Les abords du "Trou de Fée" .....	131
La Municipalité de Sacré-Coeur de Crabtree .....	45	Le Club de Golf de Crabtree.....	133
Le grand lanauois de l'année 1994 .....	53	Nos chefs de police.....	135
Les Commissions scolaires de Crabtree .....	57	Fondation Adolphe et Roger Ducharme.....	136
L'école.....	63	Clinique médicale de Crabtree.....	137
Le syndicat national des travailleurs et des travailleuses des pâtes et papiers de Crabtree inc. ....	67	La bibliothèque de l'école.....	139
La chorale.....	75	Page d'album de familles .....	140
L'Association des gens d'affaires de Crabtree.....	77	La bibliothèque de Crabtree .....	141
C.P.A. Vir-O-Vent. Crabtree .....	77	Chant : Gens de Crabtree.....	142
		Chant du cinquantenaire .....	143
		Page d'album de familles .....	144
		Les amis des aînés de Lanaudière inc. ....	145
		Une autre page d'album de familles .....	146

*75<sup>e</sup> ANNIVERSAIRE*

Club Optimiste de Crabtree inc. ....	147	Les sports à Crabtree.....	163
La Ruche, coopérative de consommation ....	149	Au temps des carnivals.....	167
Une autre page d'album de familles.....	150	Maires et conseillers .....	169
Le H.L.M. de Crabtree (1981) .....	151	Au temps où on aimait jouer dans la neige ..	174
Comité d'embellissement .....	153	Des souvenirs anciens .....	198
Titulaire de médailles olympiques.....	154	Merci à nos bienfaiteurs.....	199
Au service des jeunes et du sport .....	156	Table des matières .....	201
Association du Baseball mineur de Crabtree	159		



*Vue aérienne de Crabtree*